時報

民國念四年七月十七日星期三

今天本報二大張 本埠另增刊一張 外埠加售洋三分 大張四厘

第一萬一千零八十二號

內政部登記證警字第五二三號

中華郵政特准掛號認為新聞紙類

航空公路建設獎券

第十三期

八月九日開獎

獎額多 得獎易 券額少

一等獎一號 獨得洋二十五萬元

二等獎四號 各得洋五萬元

三等獎二十號 各得洋一萬元

四等獎一百號 各得洋二千元

尚有獎額三萬餘號

國民政府航空公路建設獎券辦事處發行 上海愛多亞路一八三至九號

中國瘋病醫院

本院創辦二十餘年……

總院 上海愛文義路卡德路口電車站西 電話 院長室 五〇四六九 事務處 三六〇三

上海瘋人院

本院係由中國瘋病醫院附設……

分 總務處 愛文義路卡德路口 中國瘋病醫院總院內 電話 三六八〇三

四明銀行

業務 儲蓄 發行鈔票

創辦年月 前清光緒三十四年開業

地址

上海南京路 北京路口 百四十號 電話 一九五〇二

其他國內重要各埠均有特約代理處

胡蝶鳴謝歡迎各團體諸先生啟事

愴傷之餘，繼以悲惋，忍痛赴會，以是未克將此次歐遊觀感對歡迎諸公詳為報告，中心尤覺慊然，為此登報鳴謝，藉表感忱，並乞鑒原是所至幸。

逕啟者：蝶此次追隨周劍雲先生夫婦出國，參加俄德兩國國際影展，觀光歐陸，影壇涵躬，來自維學，識淺難得，一廣見聞所得，仍恨未多，乃勞社會名流及各團體寵賜歡迎，耿耿此心，實深感幸，而不幸那耗傳來，對蝶提攜最多之藝壇名宿鄭正秋先生適於昨晨逝世。

胡蝶謹啟

周劍雲鳴謝歡迎各團體諸先生啟事

……祇以盛意殷殷，未許辭辭，祇得忍痛到會，對於歡迎諸先生之隆情厚誼，私心銘感……

周劍雲謹啟

私立上海小學 上海中學 立上海幼稚師範 上海幼稚園

市教育局立案

（招收）高中普通科·高中商科，初中·幼稚師範本科·幼稚師範·小學·幼稚園

（待遇）……

（考期）八月四日上午九時

（報名）即日起

（章程）郵票三分

（校址）第一院康腦脫路 第二院檳榔路潘園 第三院 第四院

總辦公處 檳榔路潘園

校董 于右任 王曉籟 王伯群……

持志附屬中學招生 男 女

（招考年級）高中普通科及商科一、二、三年級，初中一、二、三年級

愛美電機複影公司啟事

上海二酉書店

廉價舊書目錄出版 函索附郵票三分 地址二馬路廣西路東首

宋拓顏書大字麻姑仙壇碑

上海四馬路 南京太平街 有正書局啟

假期內修習職業技能 請即購備

蔡錫勇·蔡璋合編

中國速記學

〔二版〕一冊 實售六角

本書為中國速記學之最先發明……

中華書局印行

（乙269）

聚珍倣宋版

四部備要單行本

中華書局印行

敝局以聚珍倣宋版印行四部備要，出版以來，風行國內外，蓋是書選輯之謹嚴，校對之審慎，印刷之精良，早為藝林所共賞，故歷次預約，均逾定額。茲循各界來函要求，特擇需要較殷者，添印若干部，發售單行本，俾稀世珍本，普及於大衆。印數無多，再版不易，售完為止，務祈從速惠購，以免向隅！倫各地分局有售缺者，請向上海敝局總店函購，郵費免收。

八折發售

書目贈閱

（乙254）

暑假補習英文

▶文法；作文◀ (單位元)

英文法捷徑……莊啓編著 .90
Helps to English Grammar and Composition

高級英文法研究……王安宅著 .80
A Study of English Grammar for Advanced Students

分類英文法習題……汪毓周 沈同治編 .70
Classified English Grammar Exercises

英文云謂字規範……陳登澥編 .50
The Verb

英文前置詞用法大全……詹督編 3.00
How to Use the Prepositions Correctly

英語正誤詳解……吳獻書編 2.00
Helps Towards Correct English

同上練習册……吳獻書編 第一冊 1.60 第二冊 2.00

同上自修册……吳獻書編 .50

同上自修册答案……吳獻書編 .25

英文文思論……方樂天著 .80
Thinking and Writing

英文作文易解(附答案)……周越然編 .70
Easy Lessons in Composition

英語作文示範…… .50
William C. Booth: Composition Correction Guide

英語構造法……陸殿揚編 .60
Sentence Construction

高中英文作文……方樂天編 1.20
English Composition for Senior Middle School Students

高一初三適用英文文法作文合編……吳獻書編 1.00
Intermediate English Grammar and Composition for Middle School Students

▶翻譯◀ (單位元)

華英繙譯金針……李文彬編 二冊各 1.20
Translation Exercises

繙譯小補……吳嘉善著 .50
The Translator's Assistant

上海市教育局登記
私立商務印書館函授學校
英文科 隨時可以加入 簡章承索即寄
為暑假補習英文最適宜之機關

▼惜陰英文選刻 ▼英文學叢刻 ▼英漢合璧小說叢刊

以上三種，各出多種。文字淺明，定價低廉，極合自修英文之用。

▶字音；字辨◀ (單位元)

英語發音學(學音 發音)……陸費逵著 1.20

英語語音學綱要……周由廑編 1.00
An Outline of English Phonetics

英語歧字辨異……周越然編 2.00
English Synonyms Explained and Translated into Chinese

▶會話◀ (單位元)

英華會話合璧……張士一編 .70
Fifty Lessons in English Conversation

復式英語會話…… .70
A Coat of Many Colours

英語圖解會話……王學哲編 1.00
Pictorial Conversation

學生英語會話……王元章編 .45
Students' English Conversation

英文體育會話……張錦瀾編 .55
English Conversation of Physical Education

英漢對照 名家小說選 伍光建選譯
World Famous Fictions
全部二十冊 道林紙精印 全部合售十元 每冊零售五角

▶文選◀

泰西文學
A. E. Zucker: Western Literature (單位元)

希臘羅馬文選……2.80
Greece and Rome

聖經及中古文選……2.80
The Bible and the Middle Ages

文藝復興時代文選……2.80
The Renaissance

近代文選 Modern Times……2.80

英文論說文選……二冊各 2.40
Henry Huizinga: The Best English Essays

英語短篇散文選……林漢達註 .80
Shorter Readings in English Prose

新時代文選……3.00
A. Brede: English Essays for the New Days

英語今文選……董蕭註 2.00
Modern English Essays for Chinese Students

標準高級英文選 李儒勉編 第一冊 1.20 第二冊 1.50 第三冊 1.60
Standard English Readings for Advanced Students

高等英文散文選……王仲廉選註 1.30
College English Prose

英國散文選……3.00
A. L. Pollard: English Prose from Chaucer to Hardy

現代新聞散文選……林語堂選註 4.00
Readings in Modern Journalistic Prose

林語堂時事述譯彙刊 林語堂著 1.40
Letters of a Chinese Amazon and Wartime Essays

古今名人演說集……2.00
M. Bartlett: Orations: Past and Present

〔附註〕尚有適用之書多種，不及備列。

商務印書館發行

復旦大學附中暨小學招男女生

本市前晚大風數處發生災禍

浦東楊家渡口……新裕棧瓦廠吹倒 壓傷十一人

前晚七時三十分颶風過滬、浦東楊家渡渡口南面三號新裕棧(舊名協泰豐棧)與門樓連接之過街瓦廠、被吹倒六間、計濶二丈許、廠內有工人數十名納涼、只該廠全部搖動、振振作響紛紛趨避、但有工人十一名、因不及逃避、致被壓傷、當由楊家渡警備所所長楊中權、帶領巡官警長警士多名、到場履勘、並會同該棧棧長兼經理王英財、派人將受傷人抬送浦東醫院救治、茲調查得受重傷者、計王大天子(宿遷人)、陸先亭(宿遷人)孫錦香(宿遷人)陳學田(湖北人)四名、輕傷者、計呂天喜、朱德成、明昌全、翟義雙四名、(均宿遷人)微傷者池永祥、顧大春、明德全三名、(新聲社)

浦江中 傾覆二駁船 貨物漂失 幸未傷人

前晚七時三十分本埠發生狂風時、同時大雨、一時形勢頗爲嚴重、黃浦江中船隻一時不及躲避、致有失事、茲將見聞所及、探錄於下、

陳江林洋鹹船 浦東人陳江林、有駁船十餘艘、代各洋行裝運貨物、前日下午三時許、在滬滿裝某洋行之洋鹹兩船、順潮駛至龍華嘴角浦面、時正狂風突起、暴雨交加、頓失駕駛能力、兩船同時傾覆、浦江中、所裝洋鹹盡落浦中、損失不少、所幸舟子均由鄰舟帮同救起、

徐招生黃豆船 駁船戶徐招生、有駁船一艘、專代常德油廠駁運黃荳及油餅等貨、前日午後向楊家渡某洋棧出得黃荳七百餘包、運往廠中交卸、詎駛近南市常德油廠浦面、時正七時五十分鐘、其時風狂雨急老大不及傍岸、致遭傾覆、黃荳包悉數傾入浦中、損失甚巨、並未傷險、船夥等均救起、現正雇工打撈荳包、

王大姑娘 專爲人運毒物…拘獲…中途忽發小渡 消滅證據

揚州人王大姑娘(五十歲)、邇來專爲販賣毒品營利之徒、運送紅丸、由法租界帶銷于楊樹浦路爲大宗、被公共捕房禁毒部華探長宋秉正偵悉、前晨六時許、協同探目在楊樹浦路寧國路附近守候、移時、王大姑娘姍姍而至、遂上前喚令停步、知毒品

定藏袴中 因未偕女搜查、不便檢抄、擬拘往捕房、王大姑娘行經一空地處、忽稱欲小渡、乘隙將紅丸一袋重六兩、拋入水穴中、爲探等瞥見、即行拾獲、據稱是項紅丸、係法租界悅賓旅館樓下一小孩給她、遂赴該旅館調查、

並無其事 她又稱、係附近茂賢里五十一號居戶華香卒者着其帶往楊樹浦普愛坊交二寶代售、按址馳赴五十一號拘華、已逃避無蹤、當將王大姑娘連同證物、一併帶入楊樹浦捕房、

轉送女所 收押昨晨解送第一特院刑三庭、工部局律師王耀堂詳述前情、繼據中西探稟明拘獲被告經過、將證物呈察、質之被告供、代華姓携送此種紅丸、每包給洋一角、餘供支吾、吳則韓推事論仍還押、定期宣判、

僞造文書監禁四月 徐益 宣判 被控案

中國根泰和合粉廠主婦程李恬志近在法院方法檢察處告訴現充律師之徐益、僞造當年法律顧問契約圖詐公費銀二萬兩、連同利息合洋三萬零七百元一案、由李芬檢察官偵查屬實、提起公訴、業奉譚焯宏推事兩度開審、認爲終結、聽候宣判、徐着收押、詳情已紀前報、茲悉此案昨日上午十時、由譚推事特開第十法庭、飭提在押之徐益至案、略詰一過、問官當庭起而宣告判決、徐益偽造文書罪、處監禁四個月、原告附帶民訴駁回、徐奉判不服、當庭聲明上訴、並稱自奉羈押以來、飲食減少、且身體熱度增高、精神頗感痛苦、請求在上訴期間、准予交保、俾便就醫、問官諭候發送新普育堂醫治、

香港石塘 歌姬總罷唱 反對酒樓徵收手續費一致罷唱 食客感寂寞

絃管絕響陂至抵制相持五日未解決

香港特訊、本港自禁娼期屆之後、石塘妓院已於去月結束殆盡、花事本已闌到荼靡、惟功令所禁、祇限於娼妓、而不限於歌姬、故當地酒家樓尚不致頓呈蕭索之象者、賴有此輩歌姬耳、據調查所得、現尚有專在塘西度曲之歌姬約三十人、聞從前若輩歌資、無論在酒樓或在俱樂部、每元之數、僅得五角、其餘之五角、則爲酒樓或俱樂部之侍役所得、如有不願扣除者、遇有客招之、輒以其人已不出唱、或有病對、以爲抵制方法、各歌姬認爲不滿、相約聯合起來、一律照數收足、復因生涯寂寞、費用浩繁、擬將歌資增加、色藝平平者、每唱二元、色藝俱佳者、每唱三元、倘有時將歌資減收、或任有侍役扣除者、認爲無人格、不與爲伍、議既定、遂於本月四日一致實行、而塘西之統一・廣州・金陵・陶園四大酒樓、以各歌姬聯同不允折扣歌資、遂亦一律拒絕各歌姬到酒樓度曲、迄至昨(八夕)、業已五天矣、在此期中、塘西方面、絃歌絕響、一般飲客、大感寂寞、多有臨時折回者、雙方以徒受損失、各擬提出讓步方法、俾易解決、茲將昨日探訪所得分誌如下、

歌姬輟唱 此次塘西歌姬停唱、乃在本月四日、商妥一致行動、是夕停止應徵、各飲客多不知情、均感掃興、越夕而未解決、各酒樓生意亦大減、此事爆發之初、因歌姬方面認酒樓所抽之五角手續費過苛、故相率停業、以示消極抵制、聞其始歌姬方面、曾一度與酒樓方面磋商、將手續費減輕、以維生活、惟卒無效、據歌姬方面言、歌姬事業、不比娼妓、往昔娼妓出局、每局一元則須與寨主平分、寨主担負娼妓之房金及伙食、今歌姬則不然、食住問題、均由本人負担、而酒樓所收之五角手續費、全無若何補助於歌姬、故歌姬處此困難情勢之下、爲維持本人生活及塘西繁榮計、乃不得不提出反對、

會議結果 歌姬自四夕徵後、相持五天、截至昨日、歌姬方面因酒樓方面表示讓步、願將五角手續費減爲三角、乃於昨日下午四時半、假座石塘咀珍昌酒家二樓開全體代表大會、到會者有歌姬及歌姬代表等數十人、公推「銀家」及「五姨」爲主席、銀家就座後、首述爲維持生活計、當要誓死力爭、顧全大局、切勿中途反悔、銀家隨又對衆宣佈、聞酒家方面、業已表示讓步、蓋其擬將手續費減爲三角、此爲大家利益、各位對此有何意見、至此、有提出每局給酒樓方面以一角者、討論良久、有謂現今酒樓方面既表示讓步、吾人亦當勿爲已甚、主張每局給回二角手續費、結果、全體通過、並決定派代表與酒樓方面接洽、截至昨夕、仍未解決、

分配辦法 據公餘工社(酒樓侍役所組合)主事人稱酒樓所收之五角手續費、日前報載謂此款爲酒樓雜役所收、與酒樓無關、並非事實、蓋全酒樓中人均有沾潤、惟分配辦法、則各有不同、並將各酒樓之分派方法爲記者告、記者誠恐此爲一方面之詞、乃向各酒樓調查、據珍昌酒樓司事稱、本酒樓從前雖亦有以手續費給各伴者、惟本酒樓司理已於此事未發生問題許久以前、禁止各伴收取、據廣州酒家司理黃月樵稱、雜役方面所說、確爲事實、本酒家辦事向取公開、計此五角手續費、雜役佔一角、「走紙」(即通傳某姬應某客徵者)佔一角、「雜桶」全店分派者佔二角、職員制服洗衣等公金佔一角云、又據陶園酒家司事稱、雜役與女招待佔二角半、全舖雜桶佔二角半云、

湖南輪撞損後擱淺 地點在塘沽附近現正修理中

◎天津十六日電、太古公司湖南輪船、昨日午後與某日船在海河互撞、乃擱淺塘沽之下、詳情未悉、但知事起於午後二時、湖南號機器間已浸水、但無死傷、現正從事修理、俟該工後始能曳之出險、日船微受損、撞後未久、即開至天津、

身懷利器恐嚇詐財 學徒機警潛出報捕 工頭圍解拘獲一犯

住居法租界輻煦路一百六十九號天津人劉鴻文、二十九歲、在亞洲合記機器公司爲水管工頭職務、有住在虹口東嘉興路維記里二號同鄉甘家珠、今年三十四歲、又名老五、爲

鑿井 小工、甘於本月十二日下午三時至劉家訪劉、適劉出外未遇、甘即回去、至翌日(十三)晚上甘又糾同兩人到劉家、見劉後、甘即強要借洋一百元、劉答以一時無此鉅款、祇允借與洋二十五元、即如數交甘、詎甘

接受 後、將款交與同來之兩人、即行回去、而甘仍向劉稱、須再借與二十五元、言時聲色俱厲、並稱如不允、即以利斧砍爾、言畢、並摸出身上預藏之凶斧一、對劉恐嚇、當時由劉之學徒李之成在旁

目覩 甘之凶橫無理、恐其肇成巨禍、即睄中出外、投法捕房報告、請求拘案訊究、捕頭准詞、即派包探陳以山馳往查訊、時甘所藏身上之利斧、適於斯際墜下、陳探遂將甘

拘捕 至捕房、昨日上午解送特二法院刑一庭、由章推事提審、捕房律師顧守熙陳明案情、略稱、被告因恐嚇詐財案逮捕、警務處偵查未畢、請求延期、俟查明案情後、訴請

訊辦 繼由包探報告拘捕被告經過、並將利斧呈案又據告訴人劉鴻文聲訴被告強借恐嚇情形、庭上核詞、向被告甘家珠訊問一過、遂諭改期二十日再訊、被告還押、

常熟東萊鎮 盜刧拒捕

常熟訊、本邑四・七兩區交界處、有一新興市集、名東萊鎮、商市頗發達、前年忽遭股匪搶刧全鎮、不意於十五日晨、該鎮第六保第一第一甲戶鄉民方雨蘭家、突來盜匪多名、均有槍械、以白巾包頭、入門後、將全家老小、一律綑綁、並將方雨蘭逼灌冷水、幸方子所縛繩索稍鬆、得能脫去、由後門泅水逃去、報告該鎮商團、經率隊前往、將方宅包圍、匪聞警、即放槍拒捕、時商團亦發鎗還擊、約歷數分鐘、匪不支、均由後門泅水逃去、無一落網、詢問事主呼救、始知匪已去遠、統計損失、約達千金左右、旋並拾得盜遺籐籃等物、共十四件、其中有國民晚報及錫報各一件、諒該匪等係由錫境而來云、

男女結婚禮服出租
亨利洋服公司
靜安寺路一七六號大光明影戲院西首 電話三四七三三號

浦東破花會機關 賭徒拒捕行凶 拿獲兩人解究

昨日傍晚五時許、浦東塘橋警所據報三官堂地方有人開設花會聽筒、當派偵緝員李桂生・胡宗西率同探夥兩名、前往查緝、在該處念七號見有男子、形色慌張、當即逮捕、詰悉名熊明高、揚州人、自認係做航船、聽筒機關、設在三十號、探等乃前往抄查、當場拘獲聽筒老闆宣萬明一名、詎諸賭徒見來員人少、竟一致動武、將探夥徐金生、朱阿根、人毆打、衣服亦被撕破、偵緝員胡宗西亦受微傷、行凶者旋即一哄而散、當將宣萬明、熊明高及證物紙牌五副花會紙條念七張、一併帶所、當晚解局訊究、

發商旅館凶殺案 李國成免死

原處死刑上訴到京 高三分院更審宣判無期徒刑 仍未甘服決再上訴

民國二十年八月十五日下午六時許、法租界西新橋街一百十三號發商旅館二號房間內、發生江北盜匪開槍殘殺同類、擊斃蔣忠漢(即陳一明)夏永生等三命、擊傷仲子青一名、凶手當場逃逸、至翌日由法捕房緝獲凶犯阜寧人顏金標(即顏二又名顏東坡)一名、據供、由李國成主使糾同在逃之楊九成劉五張三等、同往撤銷、李國成預謀殺人、

開鎗殺人 捕房當將顏犯解送特二法院提起公訴、判決顏處死刑、在上訴期間、由顏之家屬在滬南日暉港將李國成扭獲、送押公安局、具狀特二院、將李提回、發交捕房偵查、提起公訴、在審訊期間、提顏犯對質、結果、判決李

亦處死刑 無期褫奪公權、顏犯經過三審、維持原判、於二十二年四月初由高三分院提送漕河涇監獄執行絞決、而李犯亦不服判決、上訴於高三分院、判決駁回、再上訴於最高法院、經審核

全案卷宗 對於李國成究竟是否到場共同殺人一點、據被害人蔣忠漢在醫院時捕房將獲犯顏金標帶往指認、蔣稱、凶手祇認顏二、未提及李國成在場、對李之犯罪行爲、尚有疑點、爰判決撤銷原判、發回高三分院

更爲審理 業經高三分院傳證更審、各情已誌報端、此案業已宣告辯論終結、昨日屆宣判之期、上午九時、由刑庭長郭德彰偕熊棄卒王鉞兩推事、特開刑三庭、飭提上訴人李國成至案宣告判決、原判決撤銷、李國成處

無期徒刑 褫奪公權無期、官並對李解釋判決意旨、諭知如不服判決、於接到本判決書後十日內、具狀本院、上訴於最高法院、該犯李仍還押看守所候示、聞李對此更審判決、仍表示不服、決再上訴、

嘉禾輪被綁船員 沈葛脫險已抵滬 李彬病死於盜窟

國營招商局嘉禾輪、於去年十一月四日在廈汕之間、爲大鵬灣海盜騎刧、并綁去乘務主任沈欽祥・帳房葛良辰・李李彬等三人、經廣州公安局於六月三十日將沈欽祥葛良辰二名救出后、由廣州乘該局海元輪於前日抵滬、沈欽祥語記者談、李彬已於去年十二月七日病故於大鵬灣平山盜窟、沈與葛於六月三十日經廣州公安局派軍警在平山盜窟救出、盜首胡春、已爲警所捕獲云、

整理江航簡要計劃 招商局監事會通過

國營招商局監事會稽核李雲良、自月前偕業務科員王海實赴長江上游考查返局後、即草擬整理江航簡要計劃、計分九綱、㈠嚴密訓練人才、㈡補充船隻、㈢修建躉棧、㈣革新分局管理、㈤整理棧埠秩序、㈥改良船上業務、㈦維繫同業合作、㈧注意營業策略、㈨舉辦代辦事業、經已由第三十八次監事會提出通過、除分送理事會總經理處外、並呈交通部及航政司云、

新上海縣長定期接事

上海縣長潘忠甲、勤政愛民、治績卓著、比以辦事棘手、忽萌倦勤、經具呈省府辭職、業由省府會議核准、另調現任鎭江縣長葉震東接替、葉氏奉調後、當於前日(十五日)晨來滬、訪晤潘前縣長、接洽交替手續、當晚即行返省、辦理鎭江縣一切移交事件、然後再行來滬、定二十四日正式赴縣接事云、

冠生園著名辣油燜筍 每聽三角八分 買一送一

九月份期貨登場　標金先跌後漲
結果續漲四元一角
掉期多方貼出二元左右

昨（七月十六日）標金市況、九月份已開始上場、遠期先跌後漲、已見達八百六十元邊境、場內又起謠風、故人心甚佳、因港匯忽鬆忽緊、致大戶或購或售、出納紛歧、金市乃不脫盤旋之局、査全日最高價爲八百五十九元、最低價四十七元六角、計有十一元四角起伏、結果照前晚（八月）收價再漲四元一角、若以掉期買方貼出二元計算、則升二元一角、照標準金價迭再少撳四元九角、計祇撳九元、自晨初英銀再小一二五、美銀未更、但脚地美國買進、故人心向下、金市毛盤即跌爲八百五十一二元、迨正式開盤、爲八百五十一二元三角、關金小二厘、標準降八角、且匯市開市即鬆、人心愈萎、跌入五十元關內、見四十七元六角低價、後買者漸勤、港市報軟、但因外匯明暗均平、故場內轉售力量平衡、金價紆迴於五十元關內外、十一點後、匯市略緊、升至五十四元三角、忽聞印銀預測須大、又稍回下、午後開盤略低、不久印銀報小一安那、售者失望、紛起抵進、繼而謠傳四起、漲風驟熾、且有某行進條、賣方益少、價步升至收市五十九元、爲本日之最高價、收後曾升至六十元外、最後五十九元半、當日開收盤較升六元七角、外匯明暗均平、茲將全日經過情況錄後、

上午

九月份開盤、爲八百五十一二元三角、開小二元六角、預備價喊五十一二元、先曾做至一元內、旋由裕新祥恒昌永來進、升至二元外、開後因關金掛小、人心向下、大發永大德成元亨恒餘晉隆福餘等傾出、立降至四元七角、九點十九分、降至四十七元六角、繼聞匯豐掛牌勿動、匯市緊俏、春元永益成恒餘大德成大發永來進、復升五元二角、五十七分、爲五十二元八角、大昌祥同泰昌賣出、回至四十九元三角、後恒昌永昌大福餘乾昌祥等均進、好三元八角、五十五分、爲五十二元一角、大發永福餘售出、退到五十元〇七角、不料恒餘福興永申曁恒餘大發永來進、再升三元六角、十一點三十九分、漲爲五十四元三角、大德成隨後售出、回至五十二元半、十二點收盤價爲八百五十二元七角、收後做五十一元六角、

下午

開盤爲八百五十二元、場外喊五十一元一二角、大德成元一進、開後見五十二元七角、大德成惠祥恒餘售至五十一元、義豐永恒餘福興永進、復漲二元八角、售至五十三元八角、福餘惠祥福興永恒餘售、回到五十二元半、嗣聞印銀報跌、人心向上、並由大德成恒餘福興永來買、又好四元八角、三點四十七分、漲爲五十七元三角、元茂永福興永售小一元二角、爲五十六元一角、不料人心奇佳、大戶愈買愈勇、福興永恒餘爭購、則又昂二元九角、五十五分、抬到五十九元、往後祇一元上落、至四點收盤爲八百五十九元、收後福興永又進、曾做至六十元二三角、最後爲五十九元半左右、津貨現貨赤金、申貨加四元、爲八百五十六元三角、津貨加七元、無交易、英純金七磅〇九辨士半、

揭價因關金小二厘、標準爲八百六十八元、初撳十五元七至二十元〇四、後十三元七至十五元三、下午十六元至十七元、結果僅撳九元、竟再少撳四元九角、補水上午五十一元、下午五十七元、登帳七八月五十一元、九月五十三元、

檯面上交易尙繁、統計福興永恒昌永大德成大發永順茂乾元永壬發永惠祥均進、福餘禮昌義豐永元茂永大昌祥晉隆恒餘同泰昌則出、下午中豐義豐永大昌祥大德成萬豐壬發永同泰昌嘉潤均進、禮昌大發永恒餘福興永元昌永福餘金成則出、大連帮共做一千三百餘條、軋出數十條、廣帮交易尤稀、昨日成交總數、共五萬一千七百五十八條、九月份籌碼共一萬五千九百六十條、內多方五十四家、空方五十一家、

七月轉入八月、掉期未聞做開、至今天空方亦無解出、七月份仍有四百二十條未清、內多方十五家、空方一家、八月轉入九月、掉期交易不寂、初由買方福興永貼出與恒餘十四條一元半、大德成春元永恒昌永惠祥均來貼出、升至二元一角、大德成貼出與福餘四十二條、下午大約二元、八月份尙有二千八百四十二條、內多方十四家、空方二十家云、

◇金業交易所

[illegible]

◇銀樓飾金

[illegible]

◇海外銀市

[illegible]

◇匯豐掛牌

[illegible]

◇中央銀行掛牌

[illegible]

外匯平穩

昨（七月十六日）外匯市況、明暗均少劇變、中途略有起落、交易尙盛、華商仍有扒納）中央中國國貨均出、上海則進、英美日各行大都出納不一、互做交易尤多、至於海外銀市、英跌美平、匯兌英升六二五、美加三七五、中央掛牌、英平美升〇六二五、關金小二厘、匯豐掛牌、香升半元、新德均升、印小二五、其餘未更、內盤市況、尙屬平穩、

◇上午開盤

[illegible]

◇下午收盤

[illegible]

英金

早開即平、計現貨一先令六辨士八一二五、十月一八七五、華義賣與麥行現貨六辨士八七五、中央國貨均出上海八月六辨士七五、大通出華比及匯豐吸朝鮮均九月五六二五、中央又出花旗現貨八七五、中國出安達八月仍爲六八七五、市況毫無變動、午收與早開相同、下午復掉出與麥行九月八七五、孟買吸安達七月八七五、大通德華均出與正金同月同價、台灣出華比八月六八七五、大英出同月六八七五與六二五對搭、市況仍鮮變化、最後三井吸進九月四三七五、結果與午收同、計現貨六辨士八一二五、七月七五、八月五六二五、九月三七五、十月一二五、較前日收市同、全日交易十數萬鎊、華商略扒、孟買銀公司有掉期交易、

英金

早開即未變動、計現貨三十八元八七五、十月七元六二五、花旗匯豐首出七月八元八七五、交易開始即緊、麥行吸九月八元一二五、後稍硬、三菱出華比一八七五、上海出八月五六二五、旋忽軟至浙江出四三七五、後復回平、至半元可結、上海出國貨八月五六二五、最後三井吸華比現貨九元、午收較長〇六二五、計現貨八元九三七五、十月七元六八七五、下午初由上海麥行均出八月八元半、後有利出來四三七五、繼而花旗出本月八元九三七五、大通出九月七元九三七五、標金升漲、華商爭扒益勇、八月份緊至三井出三七五、最後華比出來僅三一二五、收市回軟〇六二五、計現貨三十八元八七五、七月七五、八月三一二五、九月七元九三七五、十月七元六二五、亦與前日收市無異、一日交易、共約數十萬元、華商軋抓二十萬元、白銀平衡稅計徵百分之六・七五、以英金一先令九辨士六八七五計算云、

◇英匯

[illegible]

◇英匯　下午市價

[illegible]

◇美匯

[illegible]

◇美匯　下午市價

[illegible]

◇銀洋錢市

[illegible]

◇上海票據交換報告

[illegible]

滿山紅

恨言

（一〇二）

第九回　扶危濟困義士入樊籠　尋根究由擬人墜迷局

前情縮記　曾嘯梧和女友高詩珂往香山看葉、在森玉笏崖上、救出被驢驚摔女子曾靈犀、晤其外祖母索老太、其後嘯梧又與女晤於香山、遇奇女侯七、爲往共餐、嘯梧回寓、造訪索老太、偕訪潘奶奶作介、訂婚約女父政臣曾晤見、促成好事、[illegible]

嘯梧見靈犀說時，一個臉漲得通紅，心想這事一時也辦不到，我也不用和她爭論，只笑道：「出洋回來，一定有什麼差事，我也沒多大把握，不過我認爲是應做的事，也許今天不能出洋，明年有機會，考上了，送出去，也不一定，到那時候，一文不花，一樣可以到外國求學。」靈犀道：「你就考上了，我也不許你出去，你一去知道在外面怎麼樣？」嘯梧道：「一個人都得求一條出路，沒有出路，以後便沒有希望了！」靈犀道：「三頃地肯好，厮守着，一輩子也吃不完，比在外面求人謀事不舒服得多嗎？你是有福不會享！」嘯梧道：「你認爲你的三頃田地，落得住嗎？據我看，不一定，能落得住，岳父把田契一切都交代你沒有？」靈犀道？「還可沒有！」嘯梧道：「田契在岳父手裏，將來便要發生問題！」靈犀道：「說明白寫有字據，難道他臨時反悔，又有不給我嗎？這個我有法子！」嘯梧道：「你看吧！將來一定有麻煩，岳父外面還有一分外家，將來生有兒女，給他們一說，你就會發生很大的問題。」靈犀道：「我明天就去問我父親，我要證明沒有這事，不用說，有這事，我不能隨他們這樣幹。」嘯梧道：「小五說得清清楚楚，連住址都說得很明白，是我一時忘記了，這事也不只小五一人知道，外面知道這事的很多，也許連索姥姥都知道。」靈犀給嘯梧一提索姥姥，說道：「我現在就要問一問有沒有這事，說着，一直趕至牀前把索老太扯一扯，拉了起來道：「姥姥，我聞聽說，我父親在外面，有一份外家，你聽見了沒有？」索老太由睡夢裏給靈犀喊醒過來，揉一揉眼，向牀上一看笑道：「什麼時候了？潘奶奶走了嗎？」靈犀道：「在這裏，眞是笑話。」說着問道：「我怎麼不中用，覺睡姥姥我聽說爹爹外面有一份外家。」索老太驚異道：「你說什麼外家？快別說這話！給你父親聽見，你能受得了嗎？」靈犀道：「我也不信只是他怎麼說的！」

逸園　亞爾培路

今晚八時起賽　下期大賽星期六及星期日　每晚八時起賽

第六十六期搖彩號碼　頭彩一六〇二號　二彩一五四二號　三彩八二二號　七四七號　七五二號　小彩三個

第六十七期搖彩號碼　頭彩一三四八號　二彩五一六號　三彩三〇七號　五二三號　三五二號　五三五號　小彩三個

電話八二一〇七

冠生園素品大會

購素品一元者　贈送老牌唯一乾菜筍一包

債市一張而無力
兩盤結果張跌互見
市況趨勢漸入盤旋

昨七月十六日、華商證券交易所市況以環境沉悶、[illegible]

◇華商證券交易所

[illegible]

棉市猛漲

昨（十六日）棉市因各地災害奇重、新花前途、頗爲悲觀、同時紗銷亦有起色、是以人心一致傾向看好、惟廠需則較爲沉寂耳、紗布交易所標花、前市大一角五分至五角、後市停拍、計賣出者爲吉豐二千四百担、源大三千二百担、賓豐二千九百担、長和三千二百担、買進者計大豐二千六百担、元一二千七百担、源興昌二千八百担、同和二千五百担、各月期價如下、

[illegible]

紗市續堅

昨（十六日）紗市趨勢堅穩、盖以金價高漲、原棉堅俏、現貨方面、占優勢、而川帮對於現貨、更有活潑之提取、故市面極爲緊張也、紗布交易所標紗、前市大一元一角至一元四角、後市停拍、計賣出者爲鼎昌一千三百五十包、瑞大四百五十包、恂昶五百包、買進者計大孚泰昌成各四百五十包、合興八百包、同和一千一百包、信誠昌一千六百包、各月期價如下、

[illegible]

現紗交易、頗有進展、昨日共成交二千六百餘包、價價大五角、計四川帮進二千包、陝西帮進一百包、廣東帮進一百七十包、長沙帮進一百包、江西帮進一百〇五包、海州帮進六十包、汕頭安慶各帮進卅包、內地帮進五十包云、

[illegible]

◇紗布交易所

[illegible]

粉漲麥跌

▽標粉　昨日麥、各月回漲七八角、炊麥亦漲數分、本埠粉市、昨晨各盤、市上人心以隨外麥報堅、且長江各地、水勢仍有增無減、於是出受相甚衆、因此引起內地帮同與紗廠進、客帮則買價俱寂、大廠方面、均取觀望、僅小廠作少量之套賣、但無濟於事、粉市各月、高回氣抬住、後回硬二分、半日間交易平淡、成交數祗二千七萬四千包、結果本月十一月各大二分七五、八月大二分、九月十月各大二分五、十二月大一分半、

▽標麥　昨日麥市、上午開盤、初因行販與空戶相繼補進、以數折期麥漲五分一分、午後開拍、人心稍定、多空兩方、無有競爭、因之場中買賣時寂、[illegible]

◇上海麵粉交易所

[illegible]

◇雜糧油餅交易所

[illegible]

▲滬南米市

[illegible]

▲滬北米市

[illegible]

◇海外棉花商電彙集

[illegible]

◇麥市受損而漲

[illegible]

滬錫公路完成後
八月十日行通車禮
地址市省交界之綠楊橋
行車時刻及車貲已決定

滬錫公路工程完成後、即日由錫滬長途汽車公司接收、定期召集股東會及董事會、行車時刻及車貲、均已決定、預定八月十日在上海市江蘇省之綠楊橋行通車典禮、茲誌詳情如下、

◇會同接收◇　滬錫公路上海至無錫線、長一百四十公里、常熟至蘇州支線長四十公里、均係碎石路、自去年四月二十日起動工建築後、業已完成、錫滬長途汽車公司派協理朱愷儔等、由滬赴錫、沿路視察、業已於十五日返滬、即會同江蘇省建設廳公路處即日接收、並定七月二十八日舉行該公司股東會議、提出報告、並討論各重要議案、

◇行通車禮◇　滬錫公路之通車典禮、八月一日事實上決不及舉行、據記者探悉、預定爲八月十日、地點在上海市江蘇省之交界處綠楊橋、即眞如南翔之間、但須經錫滬長途汽車公司會同上海市政府江蘇省建設廳再行會議決定、巳日錫滬長途汽車公司、巳積極籌備通車典禮事宜、

◇時刻車貲◇　錫滬長途汽車、巳裝配公司之長途汽車、六十五輛、每輛能容旅客五十名、現停在閘北滬太長途汽車公司站、車身上漆湖色、下漆藍色、中隔白色二條、佈置甚爲完備、全路分三段、㈠上海至常熟、㈡常熟至無錫、㈢常熟至蘇州、每日每線來回十二次、車貲規定每公里大洋三分、開幕時期、打八折爲大洋二分四厘、至於行車時刻及車貲、均已決定俟董事會通過後即公佈、

錄取三十九人揭曉
平民福利委會訓練班學員

本市平民福利事業管理委員會招考訓練班學員、於本月十三日考畢、茲聞該會原定錄取六十名、男女各半、十四十五兩日閱卷、男女考一百八十三人、各科成績平均及格者、僅有三十九人、計男二十八人、女十一人、經主考委員會議決、減名額、即以成績及格者爲錄取名額、十六日晨在南市會中發表、茲將錄取名單如次、限於本月卅一日報到、[illegible]（以上二十八名男性）[illegible]（以上十一名女性）

海翊輪下月正式開航
定二十由滬處女航青島
昨今兩日招待各界參觀

華商輪船公司海翊新輪、由國營招商局代理、行駛青島・上海・厦門・汕頭・香港・廣州・海口・北海・海防航線、於昨日下午五時三十分、招待各界參觀、定二十日處女航青島、茲誌詳情如下、

◇招待參觀◇　海翊輪停靠楊樹浦路英商瑞鎔機器船廠、到招商局總經理劉鴻生・科長趙雲台・何墨林・陳蔚青・周厚坤・主任周鳳圖・何德鄰・交通部上海航政局長彭湖・輪船業同業公會秘書長楊猶龍・上海市商會委員鄭澤南・曁各航商及各報社記者一百餘人、由經理葉傳芳領導參觀、並備茶點款待、至下午七時三十分始散、今日下午五時三十分再招待駐滬各地客帮各團體參觀、

◇設備完全◇　海翊輪貨噸爲四千四百九十六噸、註冊總噸爲二千九百七十六噸、淨噸爲一千八百八十八噸、全長三百三十一呎八吋、寬四十三呎二吋、吃水二十呎二吋、速率每小時十海里半、計頭等房艙十四間、二等房艙十間、三等一百二十位、衛生等設備甚爲完備、無線電台與船員臥室無線電間與房艙相通、並裝置鐵門、四週裝置鐵絲、以資防盜、

◇船員派定◇　該輪由招商局代理、合同巳簽訂、船主爲挪威人安德萊森（O.andreasen）大副陳富、二副席伯陶、三副鄧鑫發、輪機長王利發、大管輪張新華、二管輪范世德、三管輪張長生、業務主任吳承祺、該輪各船員均由華商公司僱用、惟業務主任由招商局僱用、

◇時刻票價◇　該輪准定七月二十日友聲旅行團承包、滬處女航青島遊覽、俟返滬後、即裝貨駛粵、俟粵返滬後、約八月十日左右、即正式開航青島・上海・厦門・汕頭・香港・廣州・海口・北海・海防航線、至於開航時刻、預定每四星期開航一次、票價巳與招商局商妥云、

立報館定期開創立會

[illegible]

小輪機損　二人受傷

昨日午刻、浦江中有江海關小輪一艘、機器忽然損壞、當場炸傷西人一、及老大王小年、巡丁唐炳金、惟所傷均輕、投公濟醫院及仁濟醫院敷藥包紮後、即分別出院、

招商局　船期廣告

[illegible]

電影界重大損失 鄭正秋遽歸道山

前清末季投身戲劇界興趣濃厚　後創明星公司導演名片念三部

就在各界歡迎周胡茶會之日悄悄地走了

我國電影界前輩鄭正秋氏，突於昨晨七時十分，在臺爾鳴路安吉里四號寓所以心臟衰弱症逝世，享年四十八歲，鄭氏初年，從事新劇運動，待電影業興起，乃改而致力國產電影之發展，除與張石川周劍雲董天涯等，手創明星影片公司任協理之職外，並導演影片達念三部之多，對社會公共事業，亦多參加，兼任廣東同鄉會副董事長，潮州同鄉會主席及和濟醫院院長等等，記者昨特訪悉，鄭氏生前死後各情分誌如下：

病魔纏綿 遽爾逝世　鄭氏體質素弱，常年為病魔所纏，然因對其事業具有雄心，故仍能年有新片問世。當本月八日，周劍雲胡蝶歸國時，鄭猶扶病至明星公司出席歡迎會，並髙聲演說，詎料不及旬日，遽歸道山也。鄭宿患心臟衰弱症，因本人為和濟醫院院長，故即請該院中西醫生診治，十日起，漸見沉重，十一日加劇，不能談話，十三十四兩日雖略有轉機，但十五日下午，卒瀕於絕境，陷入昏迷狀態之中。昨晨六時許，明星公司同人張石川周劍雲等，猶在鄭氏病榻前慰問，至七時始告永辭，因未料及於十數分鐘遽爾溘逝也。鄭氏遺體於昨晨九時半運抵徐家匯路上海殯儀館，洗沐後，陳於禮堂後殯室中，明星公司同人及鄭氏生前友好，聞耗前往弔唁者絡繹於途，鄭氏有老母張太夫人，已七十五歲，妻俞孟君年四十七歲，子三，長小秋，年二十四，次二秋，年十八，幼三秋，年十四，女一，名又秋，除小秋已於明星公司演劇多年外，餘均在民國初級中學肄業。鄭氏大殮，已定十八日下午二時舉行。

早年戲劇 生活濃厚　鄭氏初名伯常，為廣東潮州鉅商鄭治記之螟蛉子，幼延莊乘黃先生（民國元二年嘗為中華民報撰述社評）教讀。弱冠時，持母金二萬元，來滬業商。顧對於戲劇，有特殊興趣，在清末宣統年間，于右任氏在滬創辦民呼報時，即署名藥風作麗麗所劇談，為中國劇評之始。時徐卓呆等正發起新劇運動，邀往虹口觀日本話劇，鄭興趣大增。不二年，張石川所組亞細亞影片公司失敗，鄭乃羅用全部人員組新民新劇社，假座博物院路蘭心大戲院表演，生旦兼長，初未見順利。旋鄭內演後母虐待子女諸劇，大受觀衆歡迎，乃復與張石川合辦民鳴新劇社笑舞台。嗣後復與張周等合創明星影片公司，致全力於國產電影，任導演。鄭少年時，腎囊中有小石塊，經德醫設法碎之，於小便中排出，因痛苦過甚，乃染煙癖，數年前鄭又因惑於德國希米特博士返老還童之說，與鄭鷓鴣同受試驗，鷓鴣不一年即去世，而正秋身體因此更虧，雖夏令而手冷如冰。最近鄭氏進行戒絕煙癮，詎料以心臟病加劇，遽爾去世。

投身影界 貢獻頗大　十餘年來，鄭氏在明星導演影片，計達二十三部，雖人有以新劇化病之，然每片賣座，常為明星各片之冠。近年體力雖日遜，然猶能年出一片，「姊妹花」・「自由之花」・「再生花」，尤為衆口所傳頌。明星公司賴以安度經濟難關者屢屢。最近，鄭又編就一劇，名「兄弟行」，尚未開拍，目前電影界中，經鄭提携者頗不乏人，人咸尊之為「鄭老夫子」云。

鄭氏導演 各片一覽　「小情人」，「一個小工人」，「梅花落」，「白雲塔」（以上兩片與張石川合導）。「二八佳人」，「血淚碑」，「楊小眞」，「黑衣女俠」，（與程步高合導）。「俠女救夫人」，「後集血淚黃花」，「前集血淚黃花」，（以上兩片與程步高合導）。「刀下美人」，「戰地小同胞」，「碎琴樓」，「紅淚影」，「玉潮」，「桃花人永別」，「春水情波」，「自由之花」，「姊妹花」，「再生花」，「女兒經」，「熱血忠魂」，（一部份係鄭導演）。「兄弟行」（已編未拍）。

（上）鄭正秋先生生前在杭州出席中國電影教育協會與其公子小秋及三秋留影（鳳子）（下）曾幾何時瞑目不視於上海殯儀館矣、是不獨明星公司之損失、亦我國電影界之損失、（有德）

出席逸園歡迎茶會之周劍雲夫婦・胡蝶・袁禮敦、（有德照相）

歡迎大會 啼笑皆非　昨日下午五時，各界開會歡迎周劍雲胡蝶於逸園，鄭老夫子既逝於昨晨，因事生倉卒，該會欲罷不能，強為歡笑，啼笑皆非。到人甚多，周劍雲胡蝶，含悲忍淚，各有演說，不在話下。

電影情報

♠明星半月刊第七期（即二卷一期）為歡迎周胡歐遊歸國特輯，其封面之三色版印刷美麗之極，誠開電影刊物中之新紀錄，內文除周劍雲與胡蝶之歐游感想外，尚有徐幸園一篇戒煙自述。

♠陳燕燕與黃紹芬的婚姻，據說尚有兩三個月即可正式結婚，但確定日期尚未定奪。

♠黃耐霜與王慧娟近來乘自由車頗勤，常至明星公司收音或拍戲，以均自由車代步。

♠藝華公司近請工匠多人，彫塑龍王廟內各種神像，現已塑成大小神像數十位，係備卜萬蒼導演有聲片「凱歌」中龍王廟之用。

♠天一有聲新片「母親」內景已全部拍竣。

♠天一新片「迎春曲」之劇本業已寫成。

♠天一已攝成之新片「美人恩」或將繼「婦人心」出映於金城大戲院。

♠天一新片「海葬」外景隊已由石島抵大魚島。

♠「海葬」攝影隊竟日在海中工作，精神異常飽滿。但返申時恐均變為非洲黑土人。

♠「海葬」決全部配音，並擬插入新曲兩隻。

♠天一義務代拍之辣斐舞廳跳舞比賽影片，剪接業已完了，現正由周世勳添製字幕。

宏祀錢莊跑街被刦巨款流血

獲盜手中奪下之鎗 查會用以犯謀殺等案

鄭小根等兩犯昨日先行提解法院訊問　兩傷人尚在醫院療治均未到案　捕房未及詳查

四川路宏祀錢莊跑街劉玉卿、於本月十一號下午六時四十分、乘坐自備包車、由車夫雍才福拖拉、至閘北光復路一帶各米行收得帳款洋七千元、內有五千元係屬鈔票、故

藏身 詐

仍乘包車、擬回店交卸、詎道經新閘橋南堍租界內、突有盜匪三人、出鎗恐嚇、追令前行至梅白格路五四六弄榮壽里弄外、即行搶劫、當將鈔洋五千元劫取圖逃、嗣經車夫報告二一三七號華捕、幫同追捕、當時雙方曾開槍多響、結果有盜匪鄭水根・于春桃二人、均江北籍、在

鬧北 被捕

並檢獲原贓鈔洋一千元、手鎗一支、子彈一粒、帶入公安局羈押、直至前日、始提回新閘捕房、由探目翁佩玉調查一過、於昨晨解送第一特院刑八庭、工部局依照刑法三二八條起訴、即據捕房律師錢恂九起而陳述案情、謂兩被告於本月十一號下午六時四十分、糾同在逃之一人、在梅白格路榮壽里弄口搶封劉玉卿鈔洋五千元、當時被告于春桃

執有手鎗

由在逃者動手搶劫後、即向烏鎮路橋朝北圖逃、當經包車夫雍才福尾隨於後、報告二一三七號華捕追捕、其時被告等亦已知悉、動手搶刦之一盜首先逃逸、兩被告則逃至烏鎮路橋北堍、于春桃即出槍拒捕、該捕亦

還擊 回鎗

鄭水根因頸部被子彈擦過、驚駭之下、站住不走、乃由華界警察幫同拘捕、于盜亦將所刦之鈔洋一千元拋棄、向前飛奔、卒被拘獲、抄出手鎗、一併帶入公安局、昨日移提至捕房、但當雙方開鎗有警察李堯奎、右脚背

中 一流 彈

洞穿脚底、現在廣仁醫院、另有行人吳啓堯、彈中右腿、現留紅十字會、因子彈尚未取出、故均未能到庭、所有抄獲之手鎗一支、已經工部局驗械處驗明、該鎗曾在界內犯有謀殺等案、惟不及詳查、故要求准予改期、繼由事主劉玉卿偕證包車夫雍才福證明

被 刦情形

謂除檢獲一千元外、尚有四千元未曾查獲、並當庭指明兩被告確係當時在場攔住包車、于且執有手鎗云云、詰之兩被告供詞支吾、楊推事核供、諭鄭于二人還押、候改期查明再訊

江都縣七區 發現爬麥匪

揚州訊、江都第七區沿河各鄉、近來忽發現聚衆爬麥之匪徒、往往於深夜結夥五六人、手持木棍器具、闖入人家、任意爬取二麥後、一哄而散、昨又有住居沿一鄉副堤圩堆之楊姓、遭口操鹽阜音之五六人、各持木棍器具、闖入爬去小麥四五石、該處四無鄰舍、無援可鳴、又三鄉周姓等家、亦有同樣之爬麥情事、現該處農民無不憂形於色、聞被搶各戶、佃農居多云、

婦人弄巧成拙 謊報盜騙丈夫 捕房查悉隱情 訴究

婦人邵吳氏、寓台司脫郎路一百七十一號、昨至法捕房報稱、本月十二日下午四時半、有持斧者五人、至其寓所刦去洋一百元、並指一名夏新富者為指使犯、捕房據報、即進行調查、後知該婦所云全出偽造、緣該婦浪費金錢、希圖瞞騙其夫、故飾詞遭刦也、現捕房繼續偵查、該婦則將解送第一特區法院按誣告罪起訴云、

混用偽幣行兇

菜販皖人洪成林、前晨五時許、潛至蓬路虹口小菜場、向同販大塲人嚴金榮以雙毫偽角兩枚、購買菜蔬、被嚴察破掉換不遂、反將其毆打、倒、呼救、經華探目丁寶祥與一八八二號華捕聞聲到來、詰悉前情、當將洪逮捕、在其身畔又抄獲同樣偽雙角九枚、一併帶入虹口捕房收押、昨晨解送特一院刑三庭、工部局律師士禮壽陳述經過、請為延期調查偽角來源、繼據事主及探捕稟明前情、當將偽角呈察、質之被告供詞支吾、吳則韓推事諭仍還押、改期查明再核、

西人中暑猝斃

前日下午四時、有一年約四十左右之西人、不詳其國籍什職業、行經法租界雷米路民國學校門前、忽因中暑倒仆昏迷不省人事、當由四〇〇號越捕查見報告嵩山路捕房、派探將其車送維主教路俄國醫院、經醫生打針急救、終以病重無效、入院約一刻時氣絕身死、由醫院通知法捕房、將屍身車送台拉斯脫路工部局醫院內附設之西人驗屍所、昨日上午由特二法院、由任檢察官偕法醫魏立功等於十時許蒞所、驗明死者委係生前患病身死、屍交工部局慈善會收埋、

銀幕消息

星光電影服務社啓

本社茲受各大公司之委托招男女演員十人凡具初中程度而有志銀幕者幸勿失機外埠來信備有膳宿▲社址▼海寧路乍浦路口□號

工匠觸電命危

安徽人陳士生、年三十二、向在南市華商電車公司為工匠、昨日下午四時、在徐家匯路裝修電燈、突然觸電、當經同廠工匠查見、車送醫院醫治、中傷甚重、恐有性命之虞、

少女急病身死

住居閘北全家菴路平民村一百八十六號草棚內向為拉車之鹽城人朱長生之女蘭香（十七歲）、最近經人介紹、在久成絲廠做工、前日下午蘭香正在廠中工作時、忽然腹痛如絞、緊鎖雙眉、尚勉強做工、當經監工瞥見、詢悉疑為發痧、立命其停止工作、出外就醫、不料蘭香出廠後、行至離家不遠、即暈頭仰跌倒地、經人設法施救、已屬不及、俄頃即絕氣命、屍父朱長生聞耗奔來、撫屍大慟、以本人年逾五旬、僅此一女、今遭無故急病身死、將來無所依靠、言畢大哭、見者酸鼻、昨晨由警所諭令二保十五圖地保徐金林投報地方法院檢察處、請為相驗、下午奉委雷檢察官等詣驗、

沈金林之死、受友人累

英美煙公司總帳房職員本地人沈金林、三十八歲、家住愛文義路張家宅四十九弄六十二號、近因虧欠公司洋數千元、無法彌補、本月十二日晨遽萌厭世之念、背人潛吞鴉片煙自盡、經家人發覺、當將其送往寶隆醫院醫治罔效、延至前日毒發殞命、由院報告新閘捕房、飭探楊有山前往調查一過、遂將尸體舁入斐倫路驗尸所、各情已紀該時報、昨晨由第一特院委派郭煒檢察官偕同法醫張奕書記官王祖壽等蒞所、驗明尸體、據屍子沈宗學投稱、十八歲、現在讀書、死者係我父親、彼因虧空公司洋八千元、內有五千元係由其友人所借、以無借據、故屢索無着、余父因此焦急悲急、不料其竟出此下策云云、郭君得供、證明係生前服鴉片煙毒斃身死、尸交其子沈宗學具結領回棺殮、

婦人為夫求伸冤 竟喪命

江灣馬夫副頭目與人衝突受內傷

寧波人王順來（卅九歲）向在江灣跑馬總會馬夫頭目吳福春處為副頭目、上月念二日下午七點念分鐘時、王順來與小馬夫馬小二（天津人）因工作問題、發生口角、初則彼此冷嘲熱諷、奈馬性情蠻橫、一時怒氣勃勃、棄文就武、揮拳毆擊、王猝不及防、被擊倒地、王亦不甘示弱、一躍而起、提拳還毆、各不相讓、扭成一團、當經同伴竭力勸散、當因馬小二力大、彙之尚有某甲（在逃）在旁幫同行兇、因此王順來不敵、致受內傷、王回家之後、忽覺腰肋酸痛、乃延傷科療治迄未見效、延至前日下午五點三刻、在家氣絕身死、屍妻王董氏即以乃夫實遭馬小二凶毆致死等情、控經江灣警察所、立飭長警將凶犯馬小二密擊到所收押、昨晨由死者之妻弟董阿興具狀地方法院檢察處、請求相驗、俾得與死者伸雪、法院據狀後、下午奉委雷彬章檢察官率同宣志明檢驗員等、前往相驗矣、

常熟第二區 老農遭雷殛

常熟訊、此間於十五日天氣奇熱、寒暑表達一百度零四、已超過本年最高紀錄、雖無眞性虎列拉發現、但連日中暑而亡者、已有多人、十五日於奇熱之後、迄晚七時左右、忽然雷雨交作、精神為之一爽、第二區西賜、有仇文初、年已六十一、生三子、長子正患病在牀、文初為子赴鎮購藥、不意行至中途、忽遇雷雨、鄉村地僻、毫無躲避、因之衣衫盡濕、頓觸電流、竟遭殛斃、後方經人發覺、屬伊子前往收殮、

杭州 鎗決 兩毒犯

杭州訊、浙省保安司令部先後據省會公安局呈解販賣紅丸犯童餘發、戒絕復吸紅丸犯孔鳳標（即孔洪標）兩名、審訊屬實、判處死刑、於昨日（十六）上午九時、票提兩犯、驗明正身、押赴閘口錢江沙灘執行、兩犯沿途高聲叫屈、自述身世、謂係出自書香之後、有功於國、語多無稽、臨刑時對執行者謂、請其對要害執行、免多受痛苦、兩犯先後經開放四鎗、撲地畢命、屍由善堂備棺收殮、

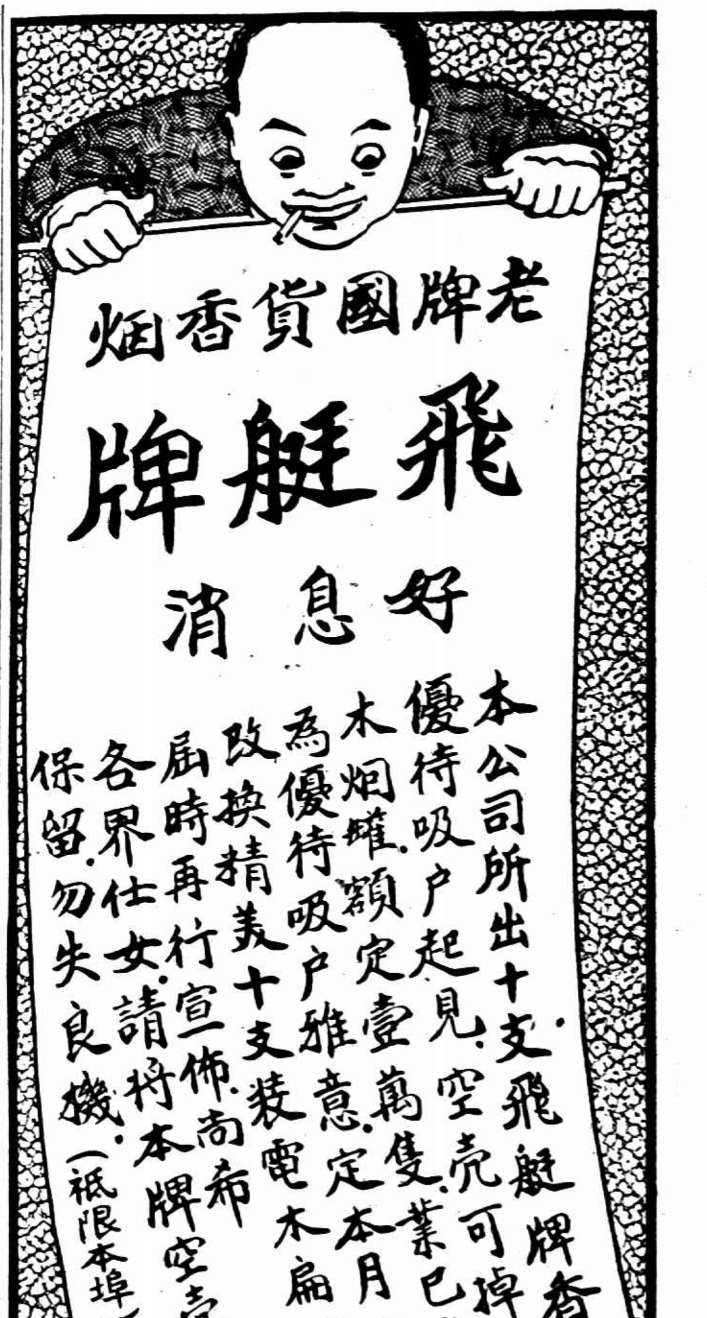

伶人劉韻芳家中 乳娘刎頸
水土不服意欲告辭返鄉（小主人啼哭）心有不忍
走進亭子間良久不出 發覺已倒血泊中

伶人劉韻芳、向在北平演唱、三月前挈眷隨周信芳來滬、在黃金戲院生配角、寓重慶路一百七十七號弄同興里五十八號同業楊月樓家、劉有一幼子尙在襁褓、雇北平婦人日李氏爲奶媽、氏年三十三、最近因水土不服、擬返故鄉、劉以本人不久亦須北返、故囑氏稍待、並告以暫住他處、或能稍愈、氏乃于前日投公寓住宿一宵、惟孩未携去、迨至昨晨返主人寓、見孩正啼哭、心甚不忍、急卽哺乳、至下午一時半許、氏委孩於牀、趨入亭子間中、詎良久不出、孩又大哭、家人乃往亭子間推門呼喚、詎無應聲、撞開入視、則氏已暈絕地上、喉間用菜刀割傷、血流滿地、菜刀遺在身上、幸氣管未斷、當經車送廣仁醫院醫治、生命頗危、

袁殊案定二十日宣判

◎漢口十六日中央社電、袁殊案、十六日開審、定二十日上午十時宣判

廿載孀居忽然懷孕
佯稱痞塊自誤生命
可憐嬰孩墮地卽遭娘勒斃

安慶通信、皖垣東門內三步兩橋街海西藥房店主呂白勳家、有女傭方桂氏、四十歲、懷寧縣石門湖人、十九歲時喪夫、民國十一年間、受傭呂家、迄已十有餘年、安然無事、本年春初、方桂氏腹部突漸隆起、見者異之、伊輒稱係腹痞之症、衆亦不之疑、

【乃】方桂氏之腹部、日益膨脹、至前(十三)晚十時、忽覺腹痛、卽產一女、分娩時、因無人在旁照料、致胞衣未下、是時店主呂白勳之母忽聞呱呱之聲、急趨往探視、見女孩已被勒斃、

【而】方桂氏亦臥地不起、呂母忿極痛斥、一面差人請穩婆至、奈胞衣無法取出、乃復派人延請西醫診治、亦不能救、延至昨(十四)晨一時許殞命、該店主乃將原介紹人張霍氏尋喚至家、共商善後、張霍氏要求擔任殮埋費用、丞經購棺一具、於晨四時抬至造幣廠黑橋附近、適爲崗警瞥見、將扛抬兩人帶至該管第一公安分局、詢悉原委、

【旋】派警將海西藥房店夥茹某及原介紹人張霍氏一併逮局、至方桂氏暨女孩之屍、則存放東門外汽車站北首空地上、嗣經該管地方法院派檢察官鄺耀南帶同書記官繆士元及法醫等、前往檢驗、刻此案尙在研訊中、

徐家匯天文台 氣象報告

徐家匯天文台報告、十六晨天晴而熱、南南西風、氣壓高而穩定、又下午四時半報告、山東附近天曇有霧、風向不一、揚子流域中部與下游、天晴而熱、晚間有雷雨、東南風或西南風、東海及台灣天曇、有輕微之東南風或西南風、上午六時測定颶風中心在北緯二十度東經一〇四度、方向西北西、風力不明、最高溫度九八·一、最低七六·五

少年服毒發覺 不及施救

北四川路虹口大旅社、於前晚來一旅客、自稱名陳自强、廣東人、年二十二、開就十六號房間住宿、睡至昨午、未見起身、當由茶房發覺該旅客已經服毒、於是報告帳房、送往醫院醫治、中毒已深、不及施救、於下午一時身死、自殺原因不明、

許欽文憔悴到公庭
否認明知劉陶爲共黨而故爲藏匿容留
高院更審定期宣判

杭州訊、以殺人小姐陶思瑾刀殺劉夢瑩一案而牽涉之許欽文、自爲浙高法院以危害民國罪判處徒刑後、許不服、上訴最高法院、發回更審、杭市民衆以許案開審、陶亦必提案、故法院門前、謀見陶者、又復人山人海、許欽文則於八時半卽投院、穿白夏布長衫、右肩已有破綻、黑襪黑鞋、憔悴委頓、似病體未痊、十時開審、許偕律師錢西樵汪紹功入庭受訊、許絕口否認明知劉夢瑩陶思瑾列名共黨而故爲藏匿容留、嗣由錢汪兩律師滔滔申辯、至十一時、始由庭上宣告辯論終結、定二十二日上午九時宣判、許仍偕律師退出法院、欲睹殺人小姐之群衆、遂亦敗興而退、

唐山發生驚人綁票案

◎天津十六日中央社電、唐山市內十五日晚、發生驚人綁票案、被綁者爲北寗機務段段長歐國材、匪徒四人、僞稱訪歐、入門後將歐家人鎖於一室、卽架歐遠逃、歐子旋毀鎖出報警所、

◎天津十六日電、唐山北寗路機務處唐灤段段長歐國才、十五日晚八時被四匪架去、並搶去白三十餘元、

建屋兩匠人 失足受重傷

三泰營造廠、近在龍華路建造大公職業學校校社、昨晨十一時許、有泥水匠兩名、失足從高跌下、各受重傷、卽經送入醫院醫治、兩人姓名如下、李三海、年三十、崇明人、傷頭部、張阿根、二十九、甬人、傷腰及雙足

黃守仁被捕案 今日續訊

財部秘書黃守仁、因商人擬承賣海關搜獲人造絲一百箱之事牽累一案、業已委託姜和椿律師辦理、本月十日續訊、因黃守仁在獄患病、未能提訊、改期十七日(卽今日)八時半續審、查黃守仁供職財部已有十年之歷史、聞此次爲人利用愚弄致被牽累、想不難水落石出云、(新新社)

南通四鄉發生盜墓案

南通訊、南通四鄉近日匪徒專事刦墓、於夜間掘開攻墓開棺刦取殉葬物品、被刦墓地、屍骨淩亂、慘不忍覩、刻公安局已派警查緝、

私塾學生 厭世投繯

鎭江訊、南門外傳家園居民余之卿、年已半百、生有一子名棟庭、十七歲、向在私塾讀書、人頗拘謹、因家境困難、頓萌短見、昨晚棟庭乘父母在門外納涼、竟潛至房中懸樑自縊、迨家人察覺、已返魂無術、

中暑 人馬倒地

本埠前晚遂有狂風暴雨、第爲時不暫、昨晨火傘高張、燠悶有加、且恬靜無風、街頭納涼之人、竟亦汗出如珠、又昨日下午三時餘、有市照一七〇一號法租界照會二一〇二四號之馬車一輛、至枯嶺路與沙河口、馬忽中暑倒地、雖經車夫先後用冰塊施救、迄至下午八時、尙培不能起、北西藏路急救時疫醫院、昨日病人陸續、計一百九十人、上海時疫醫院、爲三百四十五人、本地人顧阿妹、四十二歲、住閘北邢家木橋共和樓茶館內、以販賣房剪花布衣料爲生、昨日下午四時二十分在寶山路升順里口附近、因天氣酷熱、忽在弄口暈倒地、不省人事、當經該處崗警張祥發瞥見、僱車車送上海時疫醫院急救、據該院醫生診察結果、乃係中暑所致、

群玉山頭一飛賊
開窗納涼銀被盜

紹興訊、第九區群玉鄉山頭村居民裘定芳、(四十七歲)以農爲業、家道小康、本月十四夜間、因天時炎熱、乃於樓上窗口、置桌一隻、舖蓆睡臥、藉以納涼、在睡夢中忽驚覺房中發生聲息、正擬乘月色開目張視、忽見一人、全身黑服、自樓內向窗外躍出、一瞥卽逝、妻大驚駭、疑爲怪物、當卽燃燈起視、始發見房中箱篋、鎖已被啓、卽加檢視、則所貯現洋一百七十二元、已不翼而飛、方知所見者實係飛簷走壁之偷兒、次晨卽報告安昌第九公安局請緝、但已無從弋獲矣、

滬翔車添設 雙井亭停車處

京滬滬杭甬鐵路管理局爲便利上海近郊旅客、在滬翔區間車南翔江橋兩站間、添設雙井亭停車處、自本月十六日起實行、上下行車均在該處停靠、凡在該處登車者、均得於車上購票、其票價上行按自江橋站起計算、下行按自南翔起計算、其到達該處者、上行按自起站至南翔票價計算、下行按自南翔至江橋票價計算云、

北平酷熱 一〇八·二度

◎北平十六日路透社電、昨日北平奇熱、蔭處達華氏一〇八·二度、今日熱度似尤高、但天氣乾燥、雖熱而不悶、

●白濁白帶 贈送試服
▲保可斷根的淋藥!
▲負責根治斷根後始收醫藥費
▲淋藥專治白濁白帶・試服一瓶必見效・萬試萬靈・茲爲宣揚功效計・不惜犧牲・購藥時特送試服一瓶・倘試服一瓶無效・儘可將第二瓶退回・當將原洋奉還・特出單據爲憑・功效偉大可知・每瓶二元・暫售一元・須剪此廣告・外埠函購仍售二元・函購寄費三角・
▲本醫社專治急性慢性 白濁及睪丸炎(卽陰囊中睪丸腫痛) 負責包期內除根・志在揚名收費從低・有舖保者可俟斷根後收醫藥費・並可向工部局衛生處驗 明斷根後始收之淋病專家李科達醫社 上海南京路山西路口中和銀行三樓 門診下午四時至九時購藥時間同上星期日照常過時不候

永慶里被災各戶生活均甚困難
勸大中華廠暫時資助
責任未經判明以前 法官從道德上着想
廠方對此表示贊同 惟望災戶遷出 俾得早日恢復工作

滬西小沙渡路一三七一弄一百號大中華賽璐珞製造廠、與永慶里鄰接上月廿八日晚八時餘、該處突然起火、永慶里居民不及逃避而被火灼傷斃命者計男女二十六人、尙有受傷者五十三名、事後被難家屬卽組織後援會、認此次火起大中華廠、遂延王成穀・韋維清・孫拔吾等律師代表被難家屬吳紹文等四十人、具狀第一特院刑庭、控告該廠總理姜俊彥・協理兼廠長葛天民・副廠長錢孟林・總經理孫洪成・董事長朱如堂等五人過失致人於死及傷害公共危險等罪、昨日下午四時一刻、此案由劉毓桂推事蒞刑八庭傳訊、被害人方面大半到庭、五被告除錢孟林未到外、餘均偕辯護律師徐傑・凌啓鴻・顧永宗等到案應訴、公共租界警務當局亦派西員到庭記錄各方口供、丙區區長西人開乃納、華督察長吳根源親自督同探捕、會同原有法警、維持秩序、劉推事當以本案告訴人衆多、卽命

推舉代表數人供述

遂由各被難人推舉吳紹文・周德幹・劉松壽等三人爲代表、卽據吳紹文供、江北人、住永慶里第八弄、與被告等之大中華廠相隔一小弄、去年八月一號該廠曾失火一次、事後我等以全體房客名義、委任王律師致函該廠、要求拆除籬笆、修理風火牆、當時雖允修復、但未見實行、詎至本年六月二十八號下午八時餘、該廠又告火警、延燒至我等所住之永慶里六・七・八・九・十九弄、其時我等正在乘涼、一見火起、因該處並無後門、故均從牆上

爬至小弄冒火逃出

其不及者、均葬身火窟、計被燬房屋十三間、因均屬平民、一間約住數戶、故被災約有二十七戶、燒死男女二十六人、留院治傷者三十人、自行醫傷者二十三人、先後均經醫院檢察處驗明、我除全家被燬外、並燒死五人、現祇剩我一人云云、言下珠淚奪眶而出、又據周德幹劉松壽供述彼兩家各燒死四人、劉家並有二人重傷、現尙留院、餘供與吳紹文相同、詰之被告姜俊彥供、爲大中華賽璐珞廠經理、該廠西隔壁爲永慶里、中隔一小弄、並無牆壁、祇係一籬笆、去年八月一號雖曾失火一次、但事後並未接到永慶里房客之要求造牆信、且廠中一切均歸廠長負責等語、葛天民供爲大中華廠廠長如有重要之事由我報告總經理轉報董事會核辦、去年火災時、因我並不在廠、由前廠長錢正華担任、今原告所控錢孟林我廠中並無其人、對於原告等

要求造牆全不知悉

查大中華廠四周均圍竹笆、此次起火、並非在於廠中、因我廠中之堆積原料貨棧、每日下午六時後、卽鎖門下鍵、且並無電燈、何能起火、故我廠亦係被燒者之一、且據外間傳述、火係從永慶里燒來、惟此說我不能提出證據、祇係傳聞而已、劉推事以察、見火種似起於廠中之堆棧、葛答稱實非我廠起火、因我廠中共有男女工人一百七八十名、此次除貨棧被燬外、尙燒去爐子間之屋頂、該屋係用煤燃燒蒸氣內有二工人專司其事、每日上午五時開工、下午五時半停工、該貨棧對於爐子間相距約有三丈餘、現因廠中自火災後、

機件損壞停止工作

惟據外間傳聞、此次火起、實自永慶里第七弄、至其起火原因、聞係因用打氣爐煮燒夜飯不愼、致火星延燒於廁所、蔓延至堆棧云云、孫洪成供爲總經理、專管發行事務、是晚我得廠長報告火警、我當時亦不在場、朱如堂供、係董事長、是晚得報後、卽電詢廠中、據稱火起永慶里、因打氣爐而起、餘事不知、繼據原告方面證人秦步崑投稱、去年八月一日夜半該廠失火後、我由房客九十一戶推爲代表、延王律師去函要求修理牆壁、由前廠長錢孟林出而向我接洽、准在四月內修復、後因我赴鎭江、廠中亦未實行前諾、故未催告、訊至此、

被告律師起而聲明

該廠設備經工部局工廠檢查處不時前往查看、認爲滿意、且此次火警、當時經該管普陀路捕房中西探詳細調查、如認被告方面有過失、當然早已提起公訴、此點應請庭長吊閱捕房報告、卽可明瞭、劉推事以此案責任未明、尙有調查之必要、並以原告等均屬貧民、生活維艱、今不幸遭此火災、情殊可憫、故勸諭被告等先行出款數百元以作暫時救濟辦法、並非責任問題、被告律師對於此點、表示贊同、惟稱現廠中被各原告佔據、致不能工作、最好着令各原告於二三天內

全部遷出俾得工作

再本日原告到庭者頗多、深恐退庭後被告等有所騷動、此點應請注意、劉推事諭本案改期本月二十七號下午四時十分再訊、如認爲有踏勘之必要時、再行通知兩造律師、到案四被告各交隨傳到舖保、在未覓到保狀前、准由辯護律師負責保出、限於明日十二時前補交保狀、並指傳被告錢孟林卽錢正華到案審理、一面爲保全秩序起見、着令各原告先行退出、諭畢退庭、各被告及辯護律師、分乘汽車數輛、由捕房中西探捕登車護送而去、

江灣迎神燒偶像 救火會員
……四人被起訴……
據供爲民衆燒燬兩人且否認在場
「充其量係代人受過」廷諭候宣判

本年四月三十日、江灣鎭民衆發起迎神賽會、將劉祠三偶像舁行各處、結果引起事端、當晚將三尊偶像舁至隙地、舉火焚燬、曾經發生風潮、事後民衆咸指此舉係由救火會隊發起、當經該處警局將救火會隊長許良佐(卅五歲)・倪幹臣(廿二歲)・職員曹維瑞(廿六歲)・印道祥(卅七歲均江灣人)等拘送地方法院、經謝藻檢察官訊明、

以毀損罪提起公訴

略以被告等均係江灣救火會職員、因該鎭民衆循俗迎神賽會、與該被告等口角衝突、被告等氣忿之餘、將該鎭公有東嶽廟神像三尊焚燬、不堪禮拜、由上海市政府令飭公安局將各被告解案、業已訊明、該救火會

藉維持秩序之機會

於是夜群衆退散之後、將露野之木偶三尊、付之一炬、事實極爲明瞭、一面論着許良佐等四被告、一併交保候示在案、昨日上午十一時、由蔡鼎成刑庭長特開第三法庭審訊、各被告延姚雲揚張瀏慶兩律師出庭爲之辯護、首據倪幹臣供稱、是日我因病在家、出事時、並不在場、官曰・是否你見出了事就跑了、答・不是的、官命許良佐至案、問・你爲何將神像燒燬、答・是民衆燒燬的等語、繼據曹維瑞供・出事時我並不在場、可以調查的、我前者

在警所中寃押八天

問不是你們救火會燒燬的、是誰燒的、答・不知、末據印道祥供・我奉許良佐隊長命令防護一切、至於偶像究爲何人燒燬、我不知道、訊至此、由謝檢察官滋庭論告一過、末由被告律師起而辯護良久、略稱、現在潮流破除迷信、況並非各被告實施焚燬、充其量、被告等係代人受過、請求宣告無罪云云、問官認爲終結、定於二十日宣判、

改善中外買賣契約
實部批令向外商磋商
此係商業行爲非外交事件
工聯會徵求全國進行意見

本埠大公社訊、關於我國工商業向外商對貨物買賣、其契約以典文爲主體、弊害甚鉅、故中華工業總聯合會特呈請實部、經咨外交部、向各國領事協議修正採用中英文互惠方式、業奉批復、

實部批示

案查前據該會呈爲中外買賣契約方式、亟宜改善、擬具中英文契約方式及購料通則請鑒核、轉咨與各國領事協商一案、經咨請外交部接辦去後、玆准咨復、略開查中華工業總聯合會所請改善買賣契約、係屬商事行爲、未便作爲外交事件、由本部向各使提出、似可令其自向洋商商會進行磋商等由到部、此批部長陳公博、

進行磋商

該會接奉實部批復後、定於九月十五日開全體會員大會時、詳細討論後、當直接向駐我國各商埠之洋商團體進行磋商、據工業聯會總幹事錢承緒語大公社記者云、此項買賣契約、係屬全國工商業之重要問題、過去困難、以及發生波折甚多、凡與洋商訂立交易契約之商店工廠、悉受相當影響、故將來向外商團體談判之前、擬邀請全國商聯會及各省市商會徵詢意見、並進行辦理云、

孫科夫婦 赴青島避暑

立法院長孫科、偕同夫人陳淑英女士暨男女公子等、於昨晨九時、由滬乘招商局之海員輪赴青島避暑、孫氏擬在青島作一個月居留、以度海暑、並擬抵青後卽訪晤汪院長、探視其病狀、交部駐滬辦事處長余銘、亦定日內赴青避暑云云、(中央社)

本埠先施永安新新各大藥房均有代售

先施公司
一元商店聯合舉行 夏季大減價

二樓 夏令二角綢綿特闢 傾銷場
場內千餘種名貴綢綿每尺二角

四樓 犧牲品特設 競賣場
十寸洋囡囡每只九角半
光潔牙膏每支一角八分

疋頭部 印花 月光紗 華而紗 洋府綢 每尺一律一角五分

蔬部 今日特價一天
南海竹蔬
寧波摺蔬
肇慶軟蔬

南茶
上柏胎衣 每斤六角
高郵咸蛋 每元四十八只

照相
美國奧尼惠司新式快鏡 每只三元

罐頭
羊牌洗綢象牙皂 每元十四塊
五磅本牌椒鹽梳打餅乾 每聽一元七角

化粧
先施百花生髮水 三瓶一元
加大活百利香皂 每塊六角半
十六兩橙花身粉 二聽一元

美國雪佛爾電氣自動冰箱
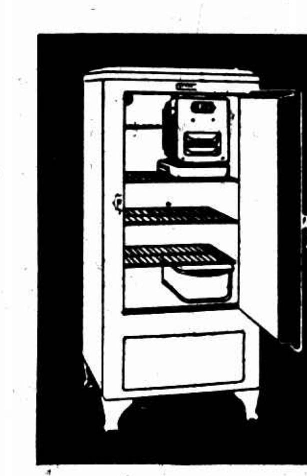
每只洋四百元

時屆夏令凡百食物受熱氣之薰蒸最易腐爛而發生微生物食之易於致疾如用雪佛爾冰箱可保各種食物新鮮清潔而合衛生各界講究衛生而要經濟，便利，清潔，美觀，請購美國雪佛爾冰箱保能如願以償

上海總經理海京洋行 北京路一百五十六號

銀光熱煤
燒飯煮菜熱水請用
每元一鐵大兩
零用熱煤爐 每只洋八角

永泰祥熱煤行 西藏路北京路八十二號 電話 九二一四 八五九二八

腋藥大王
狐臭每近夏天在社會交際男女不可不用功能止汗止臭耐用永遠斷除效力自信人不知特任贈藥一試以取信用功效如何再購未爲遲 本埠五分外埠附郵十分 外埠附郵費不取 汛凍寄到 ●代售處 永安先施新新三大公司各大藥房虹口國藥號會稽商店各處紙店 商戶外埠各大公司大藥房均有代售 總批發所海寗路同昌里二十二號 呂德施藥局

冠生園新出名山牌素餅乾
五磅花漆高罐裝 每罐一元四角

黃水回蘇、

漢口水位略低落
各堤未脫離危險
警備部槍決護堤不力人員
圻春孝感公安石首堤多潰決

◎漢口十六日電、張公堤仍危、秦蓬正督工、搶救不力之警部職員李成官處死、官商緊急會決以張公堤爲一道防綫、再就平漢路基築二道防綫、必要時調全市工廠工人修築、

◎漢口十六日路透社電、（下午二時四十五分發）此間警備司令部某員因護堤不力、今晨被槍決、據公安局稱、此間死於水災者、已達二十三人、

◎漢口十六日電、漢十六日晴、微風、氣候酷熱、江水稍退落、據江漢關水標報告、漢十六日水位五一呎一吋五分、較十五日退一吋五分、

魯黃河水又回漲
水圍嘉祥鉅野
蘇北搶護堤防

◎濟南十六日電、十六日晚、嘉祥縣已被水圍、平地水深三五尺不等、鉅野至嘉祥間水深七八尺、鉅城已有透水處、鉅野嘉祥漂屍隨處可見、鉅野城西南崔官屯民埝被冲決、大水流向定陶東北境、濟寧六七十村正營救災民中、李文齋電告、十五日抵菏澤、該縣共被淹六鄉三百餘村、已給賑二千五百元、十六日往決口視察、過鄆返濟、

黃水流入中運及六塘河

清江浦十六日中央社電、黃水流入微山湖、一部洩入中運及六塘河、淮邳段工務所除搶護中運堤防外、導淮工程處十六日派工程師武可棠、馳往六塘河、沿岸督同宿沭東灌等縣搶堵堤防、

◎濟南十六日電、十六日晚、魯黃河微漲、鉅野縣電告、縣城東西北盡成澤國、東西百里、南北六十里、水深十尺或六七尺、村莊五百餘、災民二十萬、哭聲震天、災區日大、懇速賑、

◎徐州十五日電、專署今日接沛縣電、魯西黃水抵金鄉魚台間之牛頭河、較昨進三十里、

沙市江水近城頭
農村生命財產損失甚鉅

◎沙市十六日路透社電、江水低於城牆僅數吋、倘水勢再漲、則沙市數萬人將遭鉅刦、城外江岸水深數呎、低處許多房屋亦被淹沒、但外人產業未受重大損害、四鄉災民約四千人、已避居城中、尚有多人亦擬城居、但現爲水所阻、沙市四周鄉村、荒涼滿目、房屋有全毀者、有半毀者、農作物則全部喪失矣、

◎漢口十六日路透社電、宜昌沙市等各埠除災民擁擠外、一切已復常、惟附近各地仍在水中、農村多被冲毀、生命損失不少、

京市水位增漲
市府組防水委會
決由大勝關至烏龍山六十里幹堤增高二尺

◎南京十六日電、京水位十六日至六·九九公尺、較前昨略有增漲、距危險水位僅二十六公分、京市府十六日召有關各機關、會商成立各界防水委會、推定總務修築防衛及材料運輸四組正副主任、負責進行、並決定由大勝關至烏龍山沿江六十里幹堤、一律增高二尺、對幹堤分段、由技術人員指導軍警工作、

長垣淹三百餘村
太行堤危急

◎天津十六日電、冀境黃河水位連日續有增漲、長垣堤岔漫溢、太行堤危急萬狀、冀河務局長齊壽安自濮陽電冀建廳稱、風急雨驟、長垣境已有三百二十餘村淹沒、災民達十二萬人、建廳決撥五萬元作搶險費、

襄漢浮屍成千累百

◎漢口十六日電、張公堤姑嫂樹、十五日又裂三十餘丈、據報西大東大垸漫潰、並聞羅漢陳垸亦潰、惟尚未接報告、已飭將各口設法搶築、以免擴大、

◎南京十六日電、襄濟會十六日接江漢工程局電告云、漢口十六日電、江水退二寸、襄河浮屍成千累百、下流有全家以繩穿連者、武漢災民達二十萬餘、圻春復成垸潰決、公安石首五十餘堤均潰、孝感潰二百餘垸、僅黃絲一垸獨存、

◎漢口十六日路透社電、昨日漢水有若干浮屍、視前更多、平粵間航空業務因水阻塞、現僅往來於北平鄭州間、

◎漢口十六日電、天門災情慘重、據報、淹斃十萬人、連日岳口張截港撈獲死屍達一萬四千餘具云云、

溝渠湧水

◎漢口十六日路透社電、昨俄租界有水由溝湧出、致江岸一部份被水淹、但積水旋被抽出、

未可樂觀

◎漢口十六日路透社電、漢口水位今晨爲五一·一五呎、稍見低落、居民因水勢略低、大爲寬慰、但防災人員則謂目前尚未許樂觀、因漢口賴以安全之張公堤能否久拒江水之壓力、今尚未易斷言也、

防災費用

◎漢口十六日路透社電、今晨江水雖略退、但當局仍努力防災不懈、以目前言、大局不致棘手、漢口用去防災之經費、已達三十七萬元、聞將電蔣委員長請撥款二十萬元以便應用、

鄂防汛費
經委會發七十萬

◎南京十六日電、經委會連日共發漢口江漢工程局防汛費五十萬、鄂省府防汛補助費二十萬、

濟各界
成立水災救濟會

◎濟南十五日電、濟黨政紳商各界代表十五日晨在省黨部成立山東各界水災救濟會、以魯西災區擴大、政府正力求賑急、各界不能坐視、惟省庫已極竭蹶、當議決電請中央速撥款項、堵口救災、並電中央、請援廿年水災前例、全國公務員扣薪助賑、

蚌埠大雨
淮渦淝水均漲

◎蚌埠十六日電、蚌埠十六日酷熱、午有陣雨、申刻大雨傾盆、風雨交加、街水橫流、入晚雨益急、淮水回漲尺許、渦淝等河亦漲、

魯災區已長二百餘里
堵口救災需鉅款
韓復榘通電乞賑

◎濟南來電、各報館均鑒、鄄城河水漫決情形、業經先後電陳中央在案、查此次黃河肆虐、災情之重、爲亙古前所未有、蓋以陝洛兩處河水暴漲、上游之水、屑濤疇浪、狂吼直下、奔入山東境內、雖經兵工民夫、拚命搶護、而人力不能回天、卒致鄄城縣境之李升屯民埝、及董莊臨濮集間大堤、漫溢崩潰、計共決口六處、寬二百餘丈、溢出之水、分爲兩股、經過鄆城引馬集鄆城黃安一帶、一趨菏澤北部、由七里河折而東北、復合爲一、橫衝直撞、泛濫、歸、乘、連日大雨傾盆、水勢日趨嚴重、江蘇堤現已完全冲沒、雖經各處築防東水、而水勢過猛、節節失敗、水到之處、以鄄城鄆城菏澤鉅野受害爲最烈、幾於處處皆水、餘如汶上嘉祥濟寧東平陽穀壽張等縣、災情亦復奇重、現接徐委員長宜之元（十三）電、水由口門走出十分之六七、全河下注、危急萬狀、又據實驗區長官王維常報稱、鄆城鉅野間、水瀾七十餘里、以目前大勢論、災區已長至二百餘里、寬七八十餘里、田園廬墓、盡成澤國、貲糧屏履、悉付波臣、至其災區人民狀況、現有逃至堤上者、風宿露處、無以爲生、現有仍困水中者、籲地呼天、奄然待斃、哀鴻遍地、慘不忍聞、究竟災情至何程度爲止、現尚不敢預計、而災區村落若干、災民人口若干、亦復有待調查、然之此次水災、較之前年東明決口、重逾數倍、魯西十數縣人民、自遭東明水患以來、元氣凋殘、瘡痍未復、今春旱魃爲虐、二麥歉收、日前雨澤甫經霑足、方幸秋收有望、而變出非常、又遭沉墊、哀我黎民、何以堪此、復榘奉職無狀、既不能防護於前、又不能挽救於後、內疚神明、外慚清議、榜徨午夜、寢饋難安、爲今之計、除已派員携帶振款、分赴各縣查核散放外、非廣施救濟、不足以拯救垂死之民命、非速籌堵決、不足以挽回將來之刦運、惟是災情既如此之重、工程又如此之巨、兼籌並顧、百端爲難、刻值庫款奇絀、縱合羅掘俱盡、亦屬杯水車薪於事無濟、再四思維、不得不大聲疾呼、爲民請命、惟懇宏胞與之量、推飢溺之懷、特沛恩施、優予佽助、以濟沉災而恤民命、山東幸甚、大局幸甚、力竭聲嘶伏維鑒察、山東省政府主席韓復榘叩刪（十五日）酉、

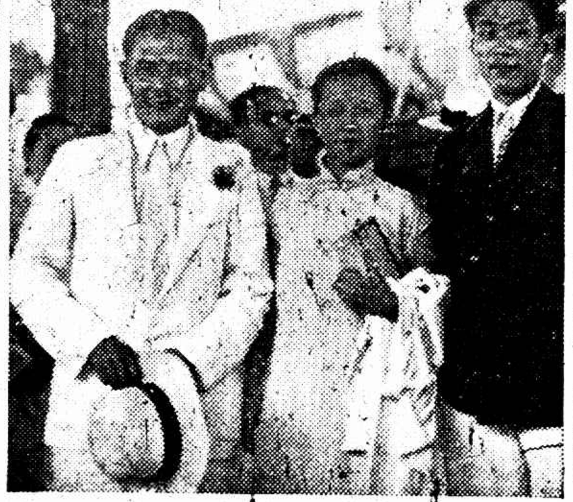

我國新任駐古巴公使張惠民昨日離滬出國赴新任、其夫人亦偕行、圖爲張公使夫婦在新關碼頭登輪時與外部駐滬辦事處余銘（右）合影（國際社）

陝黃河暴漲七尺訊

◎濟南十六日電、聞陝州黃河有暴漲七尺訊、

經委會匯魯六萬元

◎濟南十六日電、經委會將原定助魯黃運通航工費四萬、黃堤工費二萬、提前匯魯、省府移賑會、放賑會十六日議決、撥鉅野·嘉祥·鄆城·鄄城·菏澤、東平等縣各萬元、按災情酌量增減、

皖垣街道水將及腰

◎安慶十六日電、本埠臨江街道水將及腰、苗培成劉鎮華十六日乘安豐艦赴下游視察廣濟圩、謹慎防堵、不致出險、南岸廣豐圩發現裂痕、皖省刻正致全力防汛、苗劉將與許世英會晤察勘商振濟、

湘鄂大水影響航空
平粵線暫通航平鄭間

上海郵政管理局通告第一二四〇號云、案准歐亞航空公司函知、茲因湘鄂大水、平粵航空線現暫祇於北平鄭州間通航、合亟通告週知、此告、

張學良乘飛機放賑遇險

◎漢口十六日路透社電、今日張學良乘坐飛機往鄰近川省之某村放賑時、幾遭不測、據張對路透記者稱、當飛機擲卜食米一千四百磅、接濟該村時、有匪衆開鎗向飛機掃射、彈中機翼、幸無其他損毀、政府之轟炸機亦在災區放糧云、

經委會水利會開會
今日討論江河治汛方案

◎南京十六日電、經委會水利會十六日下午一時開常會、出席者有孔祥熙·陳果夫·張鴻烈·李儀祉·傅汝霖·丁文江·秦汾等二十餘人、孔祥熙主席、先行審議二十三年度水利事業進行概況、通過、五時散會、定十七日下午三時續開會、討論本年度水利計劃、長江黃河根本治汛方案、

颶風改向港粵幸免

◎香港十六日電、本年首次颶風、港粵幸免、十五日晨、吹海口、向瓊東去、沉漁船二十餘艘、溺船夥數十、

灞橋未被冲毀

隴海鐵路西段工程局來函云、近閱遠近各處報紙、載有隴海西段灞河鐵橋被水冲毀之新聞、不勝詫異、查此次本路潼西段沿線、自七月四日起、暴雨不停、山洪大作、河流猛漲、長安臨潼間之灞河滻河決口後、合爲巨流、致灞滻間路堤被水冲壞兩處、共長四十餘公尺、現正由管理局工務段搶修、不日即可通車、至於沿線各橋梁涵洞、均無損壞、所有報載灞橋被水冲毀消息、想係遠道傳聞之誤、

陳儀昨謁何應欽

福建省政府主席陳儀、十二日由京到滬後、現尚留滬、昨日下午四時、陳氏特往謁軍政部長兼軍事委員會北平分會代理委員長何應欽於其霞飛路私邸、談至五時許辭出、昨據何氏左右謂、何氏現定一二日內離滬返京云、（新聲社）

平漢南段趕修路基

◎北平十六日電、平漢路南段交通展至灄口後、現孟廟村至小商橋一段路基、正加緊趕修、如水不再漲、俟工竣即可恢復通車、

海關奉命布告
限制帆船携帶白元

本埠訊、江海關爲奉令規定帆船船員旅客携帶銀幣數目、布告第一四五五號云、案查取締私運銀幣或銀類出口辦法、迭經布告在案、茲奉財政部令規定、凡由煙台青島龍口及其他沿海各關行駛各海面之帆船、無論船員及搭乘客商、每船共計祇准携帶銀元一百元、逾額應持有本部護照、方准放行、無照即予沒收、以示限制等因、奉此、自應遵辦、仰各船商人等一體周知云、

美財長再度表示
白銀政策無改變
國會銀派議員
亦不承認另外有何發展

◎華盛頓十五日國民社電、財長毛根韜今日答復新聞記者之詢問時復稱、美國之白銀政策並無改變、國會銀派議員亦不承認另外有何發展、惟專家則對於前途殊爲謹慎、因最近美國在倫敦購進大批現銀、雖足表示美國仍在銀市活動、而銀價則仍趨低落云、

銀派議員函件
有四四人簽名

◎華盛頓十五日國民社電、參院銀派領袖湯默斯今日宣布、彼所草致羅斯福總統要求擴大白銀用途、與黃金並爲幣制本位之書函、已有參議員四十四人簽名、湯氏希望於該函送呈白宮之前、能有參院多數議員之簽名、並稱、如產銀各州尚未簽名之議員四人及其他同情者五六人能即刻簽名、則該函或可於星期二發出云、

上海四馬路中西大藥房發行
神效功德水
時行瘟疫 霍乱痧症 腹痛絞腸 頭眩胸悶 適服此藥 立見奇效

救濟工商業
國庫憑證二千萬已撥發
貸款審委會催
財部核准辦法

本埠中央社訊、財政部撥發國庫憑證二千萬元、作爲工商抵押放款之第二担保品、貸款審委會前與中國國貨銀行訂立憑證保管及領用辦法、經函部核准後、昨午三時、已由財部將該項憑證、發交該會具領、該憑證計二十紙、每紙爲一百萬元、該會定今明轉送國貨銀行代爲保管、

函催財部核示辦法

日來工商界對貸款事、頗爲關切、紛紛前往貸款審委會探詢抵押放款確實辦法、該會以此項放款、銀錢兩業担任辦法、財部尚無批示、故於日前第五次會議席上、將此點提出討論、經議決請示財部此項抵押放款已否決定、由何行莊承辦、如未決定、則請速令銀錢兩業、於最短期間、與各行莊商、担任、若部方另有其他辦法、亦請早日核示云云、該會主席蔡增基氏、昨已錄案向部請示云、

國貨工聯會函請速救

又新聲社訊、本市國貨工廠聯合會、以信用抵押放款、遙遙無期、特函工商貸款保管委員會主席蔡增基、請速拯救工商、原函云、逕啓者、年來災禍頻仍、民生憔悴、重以世界經濟不景氣之波及、美國白銀政策之摧殘、農村則日漸破產、都市亦繼起崩潰、滬上爲全國工商業中心、影響所及、市面乃每況愈卜、自上年度總結帳以還、金融風潮、波瀾險惡、工廠商店、相繼倒閉、經濟情勢之危厄、社會秩序之震動、爲空前所未有、工商業同人爲自救計、曾籲請當局、統籌救濟、政府垂念民瘼、重視國本、乃有一萬萬元之金融公債、以鞏固銀行信用、一千五百萬元之抵押借款、與五百萬元之信用放款、以挽救工商業、廣集賢智、組織貸款委員會、共挽危局、並任命先生爲主席、先生爲黨國先進、掌滬上度支有年、經驗就熟、深孚衆望、得人無如、工商業以情勢危急、亟待政府貸款之早日實現、引頸盼望、以延殘喘、四月來報紙之消息騰傳、不曰卽日貸款救濟、卽曰實現、而實際貸款大綱、始於九日經財部核定、所定借用借款與抵押放款手續及辦法、紆緩曲折、莫甚於此、蓋一千五百萬元之抵押放款、須由各行自行貸款、報由貸款委員會審核、以憑核發國庫憑證爲第二担保、信用放款認定數目之銀行錢莊、尚未舉行登記、抵押放款、須由貴會呈請財部詢明、參加行莊已否規定、似此情形、信用放款及抵押借款之實現日期、不知尚若干日後、卽鋒獲實現、而滬上工商業必將因不堪困而續崩潰矣、况由以籌款救濟、悉委之自身難保之銀行錢莊、尙帑核貸款、則操之貴會、則銀行錢莊之請求救濟、當在工商請求救濟之先、燎原之火已成而自命救火之勇士、尚睡態惺忪、天下事之莫測高深、寧有甚於此者、先生於滬上情形、素所熟悉、懇祈惝念疾苦、直言當道、拯救工商於垂危、挽民生於倒懸、一言興邦、惟先生其圖之、

今晨國外商電

◎紐約市場十六日電訊

	前日收	十六日開	十時四十分	十一時	十一時廿分	十一時四十分
十月期美棉	一二·六九	一二·七四	一二·六八	一二·六七	一二·六六	一二·六六
九月期加銀	六八·〇〇	六八·〇〇	……	……	……	……
十二月橡皮	一二·五八	一二·五〇	一二·四四	一二·四五	一二·四〇	一二·四〇
九月期支麥	八二·七五	……	八三·七五	八三·二五	八三·三七五	八三·二五
十二月支麥	八四·二五	……	八五	八四·六二五	八五	八四·七五
美對英匯價	四元九角六分二七五	四元九角六分二五	四元九角六分二五	四元九角六分二五	四元九角六分二五	四元九角六分二五

◎倫敦市場十六日電訊

	前日收	上午十時	十一時	十二時	下午一時	二時
英對美匯價	四元九角六分二七五	……	……	……	……	四元九角五分七五
英對法匯價	七·四八四	……	……	……	……	七·四六九
倫敦金市	七鎊〇先九便半	……	……	七鎊〇先十一便	……	……
倫敦大條近期	卅便一八七五	……	……	……	卅便一八七五	……
倫敦大條遠期	卅便一八七五	……	……	……	卅便一二五	……
十月期倫敦麥	四先十便八七五	……	……	四先十一便七六	……	……
十月期倫敦棉	六·二三	……	……	六·二五	……	……
十一月期橡皮實價	六·〇六二五	……	……	……	六·〇六二五	……
九月期橡皮實價	……	……	……	……	……	……

大條近期未動
遠期縮〇六二五

◎倫敦十六日路透社電、今日此間大條銀價近期未動、價爲三十便士一八七五、遠期三十便士一二五、較昨縮〇六二五、

又電、今日午後二時、倫敦對紐約匯價如下、英金一鎊合美金四元九角五分七五、美金一元合英金四先令〇四一一、

漢口民廿水位

七月廿七日	四九呎五
江水入漢口內街	
武昌武慶閘潰決	
廿九日	五〇呎
全市被淹	
八月三日	四九呎九
八日	五〇呎〇五
十二日	五〇呎六五
十三日	五一呎五
十四日	五二呎
十五日	五二呎五
十六日	五二呎九
十八日	五三呎七、
武昌徐家棚堤潰決	
十九日	五三呎六五
二十日	五〇呎六五
以後逐漸退落	

廣州二一枝籃球勁旅 綠白隊今明兩日開抵上海

個人技藝楚楚可觀未便加以小覷
四路雄師門當戶對戰時必甚精彩

華強寧摩拳擦掌預備打頭陣

粵省會勁旅綠白籃球隊、已於十三日在廣州乘搭招商局之海亨輪北來、約於今明兩日可抵申江、該隊領隊張維新氏則身先士卒、偕鑾友二三、於昨日到滬、下榻北四川路新亞酒店、現協進會已爲該隊接洽四隊、二十日起二十三日止、分頭迎鬥海上華強等四路雄兵、該隊擁有名將多人、實力自不薄弱、預料成績當必不惡也、

該隊歷史 粵省會之有「綠白」、已達六易寒暑、其始、不日隊、而日團、爲各中校志同道合者所組織、入後、因各團員紛紛畢業昇學、人事滄桑、不復能若已前之晰磨朝夕、遂日共處一方、唯「綠白」之名義、仍然存在也、今夏得暑假之便、且多數老同志、均負笈於中大、召集交易、決商中大張維新氏任領導之職、摒程來滬觀光、以逐向平之願、至於勝負、則非所計、

隊員實力 綠白在廣州、其鬬隊戰鬬力量、雖未能儕於第一流地位、但個人技藝、均楚楚可觀、隊長金子章、有「鎭一山黃信」之神勇、體格架、搶劫輸送、皆穩練大方、無一些小家氣象、前鋒黃達鏗之伎倆、業已臻爐火純青之候、其「演出」則云有北派意味、亦奇士也、中軍何雲松「玉立婷婷」手脚溫婉可人、有時萬馬千軍中、取上將頭顱、猶如「探囊取物」、狠可知矣、張學通亦任後方「看護」之職、常見其一球在手、如保赤子、如捧文憑、僚宜弄丸、熟極而見溜亮、他如張克忠金寶之徒、或以勇敢成名、或以鎭靜見長、一言以蔽之、強將手下沒有弱兵、

四場血戰 茲聞體協會爲媒作伐、共得華強、全黑、復旦、陸戰四隊、二十起、挨日與各隊會師於申園籃球房、華強即係東華隊化身、滬江五虎、均在其中、實力之雄旺、實非同小可、綠白首次即遇「頂頭貨」、其愼重將事、毋自挫其銳氣也、抵擋第二陣者、爲市一場健兒、周智手可擊天、賈幼良猛厲如虎、益以華鳳崗龍錫麟等、全是打不死的李逵、綠白同志、愼勿等閒視之、江灣英豪埋伏於第三道關口、更屬天塹難渡、陸戰隊或即係海上惡霸麥合斯、尤似金城湯池、萬夫莫開、倒底如何、祇有祝粵師奮勇、

龍虎榜上 該隊此次征滬、計中大六人、勷大一人、一中一人、商業中四人、(領隊)張維新(隊長)金子章(中大)隊副黃達鏗(中大)(隊員)何雲松(法學院)屈兆祥(中大)楊利強(大勷)張克忠(中大)張學通(中大)趙輝(中大)張羽平、(一中)廖君求(商界)金寶(商界)王應杰(商界)

青島全國鐵路網球賽 北寧勝京滬雄踞首席

鐵部與京滬同列第二 膠濟將與滬交爭第四

青島十六日電、鐵網原定十六日閉幕、因連阻於雨、致尙餘兩日程序未完、如天氣不變、十八日可閉會發獎、十六日晨九時北寧對正太三比〇、北寧勝、湘鄂對道清二比一、道清勝兩單、十時半滬交對鐵部、二比一、鐵部勝兩單、唐交對隴海、二比一、唐交勝一單一雙、午後二時株韶對湘鄂、三比〇、株勝、膠濟對津浦、二比一、膠濟勝一單一雙、四時平交對平漢、三比〇、平勝、京滬對北寧、爲全局之緊要關頭、因京滬出場十一次、已獲二十七分、北寧出場十次、獲二十五分、冠軍之誰屬、在此一舉、戰況劇烈、無以復加、結果北寧以三比〇壓倒京滬、鐵道杯穩穩在握、因北寧尙有三次出場機會、京滬則祇餘一次矣、五時半滬交對道清、三比〇、滬交勝、正太對鐵部、三比〇、鐵部勝、現鐵部與京滬爲第二、膠濟與滬交爭第四、

若被蚊吮 切勿指搔 但搽「如意膏」以止癢

蚊吮之癢癢難堪想必盡人皆知而止癢之法大概總不外乎以指抓搔然而此實不妥因以指抓搔往往愈搔愈癢且污濁之指甲尤有毒化癢處之可虞但如搽用如意膏則癢可速止而皮炎亦可速痊也

浙江龍泉小梅合昌和劉宇玉君來書云「去夏鄙人足踋被毒蚊咬傷其癢難堪以手抓之遂致潰爛紅腫遍敷各藥終鮮效驗迨搽如意膏覺痛癢立減傷處旋即告痊矣」

如意膏清涼滋潤迅速生肌統治蚊吮蟲螫燙傷破灼傷湯傷跌損趾瘡黴爛熱癤濕疹疥瘡爛腿面疹膿疱等等

各藥房皆有出售或向上海江西路四五一號韋廉士醫生藥局函購每匣大洋七角六匣三元五角郵力不取

十一日比賽詳記

北寧勝上海交大（二比一）
北寧□鐵文（三—六、六—〇、六—三）王元明 上海
上海李於恭（六—四、六—四）李定瑢 北寧
北寧陶少甫 金惠生（六—一、六—一）胡相光 □世京 上海
京滬滬杭甬勝隴海（三比〇）
京滬周健文（六—〇、六—〇）徐雨□ 隴海
京滬□文□（六—〇、六—一）邸□成 隴海
京滬陳吉祥 于□生（六—一、六—〇）周文俊 王乃棟 隴海
北平交大勝道清（二比一）
北平龍運□（六—一、六—一）徐光□ 道清
道清張鳳鳴 北平高作霖（六—一、四—六、六—一）朱恩□ 李鴻翔 道清
津浦勝正太（二比一）
津浦□箕□（六—四、六—六、六—三）王敏慶 正太
津浦方頌堯（七—五、三—六、六—一）邱信昭 正太
正太葛永乾 津浦陳春霖（六—四、一—六、六—三）容啟垣 黎□民 津浦
鐵道部勝湘鄂（二比〇）
鐵部鄭啟□（六—〇、六—一）楊學詩 湘鄂
鐵部朱□鐸（六—〇、六—〇）曾國□ 湘鄂
鐵部俞啟孝 □啟（六—一、六—二）黃華 土□□ 湘鄂
京滬滬杭甬勝株韶（二比〇）
京滬乃□（六—□、六—一）陳裕□ 株韶
京滬周健文（六—一、六—〇）□慶譚 株韶
京滬曾文□ 周大□（六—一、六—四）鮑□□ 胡□唐 株韶
唐山交大勝道清（二比一）
道清李鶴翔（四—六、六—一、六—〇）羅□□ 唐山
唐山□楨勳（六—一、六—二）朱□祥 道清
唐山于大鋅 陳□勳（六—〇、六—〇）孫光榮 甘□□ 道清
上海交大勝平漢（二比一）
上海李於恭（六—一、九—七）于乃豐 平漢
上海胡相光（六—〇、六—二）陳曾□ 平漢
平漢顧□侯 □紹棠（六—三、六—四）顧世京 □昌□ 上海
北寧勝膠濟（三比〇）
北寧□鐵文（四—六、六—四、六—〇）段□山 膠濟
北寧李宗顧（八—六、六—一）□士 劉□□ 膠濟
北寧陶少甫 金惠生（六—三、六—四）桑明 侯玉昌 膠濟
正太勝北平交大（二比一）
正太王敏慶（六—二、十三—十一）扁作霖 北平
北平谷鴻文（六—二、六—一）邱信昭 正太
正太陳春霖 葛永乾（六—二、八—六）龍運□ 劉崧年 北平

南京全運 網球預選 昨日結果

◎南京十六日電、全運會京市網球預選、十六日結果如下、

▼女單打▲
黃山農（九—七）陳濤（改期再比）
茅於文（六—三、六—二）陳希鮑

▼男雙打▲
劉□ 王折（六—二、三—六、六—〇）王大鏞 趙公奧
余志忠 婁德光（四—六、八—六、六—一）李數 李列俊
湯□綱 陳品章（三—六、六—四、六—三）鄧□律 王國平

草地網球 今日秩序

上海會對南草地
法西會在□草地 南草地在上海會
葡萄牙在花旗會 英橫濱在日本會
內外廠輪空

業餘網球

▲昨日結果

組	賽員勝負	成績
令	徐□□勝吳福才	六比一、六比四
體	徐文□勝張□弘	六比二、六比二
樂	張□勝劉國□	八比六、三比六、六比一
網	王□斌勝施□	棄權
健	汪道□勝朱□朋	六比二、六比〇
健	顧□□勝于杰	六比二、四比六、六比〇
令	柯□勝吳□	六比二、六比三
網	□緒□勝何安道	六比一、八比六
夏	林□□勝黃□□	六比三、六比三
球	吳□□勝□□□	六比一、六比三

▲明日秩序

組	賽員姓名	時間
比	王裕成對高承譽	上午五時
球	陳映□對丁□成	五時
鐵	柏□受對江天鵬	五時
比	□□余對劉□□	六時
球	□倉□對□唐□	六時
球	李□對胡□□	六時
健	顧□□對□中選	下午五時
鐵	梁君□對宋子義	五時
特	周□對□□□	五時
賽	胡煥□對□寶善	六時
多	曾文□對蕭□□	六時
特	□□對朱□琳	六時

滬西小球

本週秩序

▽七月二十日（星期六）

隊名	時間	場地
□□對□綠乙	一時卅分	第一
劍星對烏合	二時	同上
□部對郵務	三時五十分	同上
□綠對健華健	五時	同上
良友A對□泰	六時十分	同上
中□對□中	二時	第二
恆光對□強	三時十分	同上
強虹對麗隊	四時廿分	同上
□清對虹光	五時卅分	同上
愛友對健華乙	二時	約青
華南乙對聯北	三時十分	同上
華南對□華	四時廿分	同上
□□對北友	五時卅分	同上

七月廿一日（星期日）

隊名	時間	場地
彭□對利威	六時卅分	第一
明光對恆心	七時四十分	同上
怒潮對白貓	八時十分	同上
江灣對精健	十時	同上
友愛對□北	十時五十分	同上
少華對□光	十二時卅分	同上
滬□乙對鳴呼	一時卅分	同上
偉光對國隊	二時四十分	同上
江□對華□甲	三時五十分	同上
維□對□祥	五時	同上
偉光甲對海星	六時十分	同上
虹隊對進□	六時卅分	第二
□樂對金順	七時四十分	同上
聯□對健童	八時五十分	同上
健昭對華隊	十時	同上
卜內門對□交	十一時十分	同上
和樂對□爪	一時卅分	同上
華光對健民	二時五十分	同上
綠□對西一	十二時廿分	同上
白光對紅雲	一時四十分	同上
強勇對麗星	五時	同上
志良對健光	六時十分	同上
捷馳對柏鄉	七時	約青
白鶴對紅菱乙	八時十分	同上
青隊對曉星	九時廿分	同上
光綠對工學	十時卅分	同上
南星對滬星	一時	同上
少光對小良華	二時十分	同上
國際對日月星乙	四時廿分	同上
綠童對聯誼	五時卅分	同上

聯合會 今晚開委員會議

本市中華乒乓聯合會爲乒乓界唯一運動中局最高機關之一、故平時極得各方擁護、最近且積極本屆全運會請求列爲正式項目、茲爲努力推進項目、發展乒乓運動計、已准許列入表演、本市全體乒乓界聞訊、莫不表欣悅、聯合會爲推動乒乓運動、暨形發起、並備參加本屆全運會表演起見、特定於今晨八時在會所舉行委員會議討論、參加計劃及招待全國各地選手辦法要案、下列僕多・戚仲球・胡建坤・陳修律・劉克仁・陳霖笙・陳振聲・曹毓東等諸委員向望准時到會、以利進行云、

程金冠病倒獨木關

青島一時不能前往

程金冠經江蘇省保送青島世運訓練營、即啓程來滬、預備出發、旋因喪妹、致稽行期、邇來以時令不正、兼之哀痛愈恆、竟致臥病現住於同德醫院、熱度頗高一時不能啓程前往云、

日內移交全運籌會

市體育場建築工竣

本市市政府在市中心區建築經年規模宏大之大體育場、現游泳池體育館等重大工程、均已完全竣工、刻正積極興築者、惟體育場內之跑道、茲悉該項跑道工程不久亦即可落成、市工務局將于全運會期已近、故擬日內即將該大體育場全部工程移交全運籌備委員會、至全運大會辦公室、亦已決定在體育場西面大門口云、

陳陵準備參加全運

斐聲田徑界、之白虹名將陳陵、息影已久、刻又捲土重來、俾於全運會上、大顯身手、陳氏經兩年來之悶而苦練、各項成績、均有顯著之進展、日來每當夕陽欲下晚風送涼時、虹口公園輒見陳氏與名將陶英傑輩、往來馳突、積極練習云、

市田徑促進會 今日開幹事會

本市田徑競技促進會、定今日下午五時半、假座□□□部召開幹事會、會議□□、李□勳・康□□・袁惠□・賈□□・陳□□・陸□・胡□□・□□□・共商進行云、

青年會健身房 修理暫停

四川路青年會體育部之健身房、設備頗爲完美、雖値炎夏天氣、各項籃球手球仍勤習不輟、日來因需油漆及修理、已由昨日起暫行停止練習、一俟修理完竣、再行照常訓練、其他各部如游泳池等則仍照常進行、昨已正式通告週知云（國光社）

全國運動大會 特組交通警隊

市公安局以全運大規模集會、如□□日□□全運動大會場、沿途必□□□、□□維持交通秩序、□局擬□□□、□□□□□中隊、規定時□加以訓練、預以備於交通□□□□□、□□□□云、

燕清羅家將勝二單打

上海兩老蟹輕取林朱

燕清網球隊昨戰上海會於康悌路球場、秩序臨時微有更動、羅孝超改對馬安樵、陳打原係兩場、因羅馬之役、路人苦戰狀況之中、致時間不及、僅賽一組、張定釗卜陶庭耀、一對老蟹、異常神氣、竟以六比一・六比二輕取林朱、博得掌聲不少、孝建較乃兄驃悍、陳亦掙扎、局、先後以三六・一六宜告失利、大羅雖勝老馬、但已精疲力竭、

第一幕 小陳敗績 羅氏兄弟之實力比較、小羅似覺渾厚而沉着、首局開始、陳亦似有輕敵之意、開拍大吉、孝建得心應手、連獲四局、陳亦至此不得不變更態度以應付之、天不負人、竟一關闖過、成四三之接近比數、巨耐小羅之兩角低抽、煞是厲害、陳亦疲於奔命、乃以三對六失利、陳亦在前一節頗見氣焰、爭得二局、惜不能維持常態、小羅大鵬展翩、以六對二完成好事、

羅孝建 燕清（六比三 六比二）上海 陳亦

第二幕 張驕陶功 小陳小羅之戰既終、隔壁羅馬激戰正烈、第一局尚未竣事、雙打登場、張定釗鎭守後防、陶老將前鋒祁敵、聯絡純熟、進襲每能乘人不備、靜如處女、動如脫兎、略眨眨眼、紀錄板上已高掛四局、勢如破竹、殊令林朱二氏有捉摸不定之苦、勉力扳轉一局後、張定釗之反手抽球、屢中對方要害、老陶復能爲之作烘雲托月、助輔週到、首盤竟以六一大勝、二盤張陶未減鋒芒、一下手就是程咬金三斧、殺得朱林眼花撩亂、雖曾奮勇奪回二局、但不旋踵間陶張失二還三、畢其戰事、

張定釗 陶庭耀 上海（六比一 六比二）燕清 朱木祥 林水川

第三幕 大羅奏凱 大羅之球脫盡煙火氣味、可巧欣逢牛皮糖老馬、二人俱不輕易上網、抽來抽取、直抽得大昏地暗、只看得球迷們目定神移、由一比一而至於四對四、雙五兩個六、投我以桃、報君玉李、直殺到九九之後、大羅始振刷精神、連獲兩局、完了首局、再戰聲中、說也不信、依然你請我吃一雙鴨蛋、我請你用兩隻湯糰、七七・八八・九九、甚而進至十十、雙方均人困馬乏、在此炎威逼迫之下、竟祇有「老爺球」之力量、最後卒賴大羅堅守、而以十二對十一奏捷、賽畢已萬家燈火、明月在天矣、據孝超語記者、本星期日尚欲與哈同路中國體育會一戰、然後始賦歸歟、

羅孝超 燕清（十二比十一 □比□）上海 馬安樵

乒乓賽 友乙勝晚霞

翁子瑜	虞元麟	二—〇
張德元	趙倚石	三—二
黃幻仙	顧尙德	二—一
溫棣棠	席斎模	三—二
楊玉蓀	虞玉麟	三—〇
林錫瑋	黃達元	三—〇
蔡養元	張德光	一—三

行政院派定 救災準備金保管委員 電令各省嚴防水災

蕭繼榮爲五換越約全權代表

◎南京十六日電、行政院十六日晨九時開第二二一次會議、出席孔祥熙・陳公博・王世杰・朱家驊・黃慕松・陳樹人・劉瑞恒等、孔副院長主席、決議要案如下、

審查報告 ㈠軍政部何部長、代理內政部部務陶次長報告、奉交再審查浙省府呈送浙省行政督察專員公署暫行組織規程一案、審查結果、擬請暫准備案、決議通過、

任免事項 ㈠決議派許世英・王震・朱慶瀾・葉楚傖・孔祥熙爲中央救災準備金保管委員會委員、並指定許世英爲委員長、王震・朱慶瀾爲常務委員、㈡外交部汪兼部長呈、請轉呈簡派蕭繼榮爲五換中法越約全權代表案、決議通過、㈢軍事委員會函、第六十二師長陶廣等十一員、均另有任用、請予免職、另請轉呈令派陶廣等四員爲第二十八軍長等職案、決議通過、

討論事項 (一)軍事委員會府委員長又（十二日）電、據各地方報告堤決水潰情形、請速予分別籌撥振款、以資救濟案、又全國經濟委員會及鄂皖魯冀等省府先後函電水災情形、請預籌賑救濟案、決議一、除電令各該省儆爲防護外、並將各處災情詳查具報、以憑核辦、二、交內政財政兩部振務委員會查照辦理、三、函致全國經濟委員會、㈡代理內政部部務陶次長呈、爲綏遠省情形特殊、擬請轉請明令戶籍法在該省區內暫緩施行、俾該省得先照呈准之保甲暫行規程辦理、以資救濟案、決議通過、㈢衛生署劉署長呈、中央衛生試驗所、二十四年度經費、依照預算、應由全國經濟委員會衛生事業費內開支、其管轄擬請仍隸屬於本署、以便指揮監督案、決議通過、㈣南京市政府馬市長呈、請恢復土地局原有組織、不另增加經費、檢京市土地局組織規則、請鑒核案、決議通過、㈤財政部孔部長提議、據滬法租界納稅華人會主席杜鏞呈請按月撥助經費、應否酌予補助、請公決案、決議每年補助一萬五千元、

張惠長出國赴任

新任駐古巴公使

預定道經華盛頓稍作勾留

新任古巴公使張惠長、昨晨八時、偕同夫人及使館秘書黃子信、乘大來輪船公司之胡佛總統號輪離滬出國、取道美國赴任、張氏預定道經華盛頓時、稍作勾留、有所公幹云、（中央社）

鴻源輪進造船所髹漆

招商局今日上午派員接收

國營招商局新購法輪鴻源號抵滬后、於昨日下午二時由浦東招商局華棧碼頭駛至高昌廟海軍部江南造船所江面五號至六號浮筒停泊、准定今晨進船塢髹漆、預定一星期工竣、招商局總經理劉鴻生特派輪船主沈際雲會同安通輪船公司經理黃柱秋、於今日上午九時赴海軍部江南造船所船塢接收、俟髹漆工竣後、即開航上海連雲港線、裝載隴海鐵路聯運貨物、該輪並無客位、故不載旅客、

儲匯局監委定期就職

交通部因郵政儲匯兩局合併後、爲監督儲金業務發展、除由交通部簡派沈瀛犀・林襟宇・周佩箴・秦汾・吳大鈞等五人爲監察委員外、復聘任王曉籟・宋子良・錢新之・黃宗孝等四人爲監察委員、並聘宋子良爲委員長、該項聘書及簡任狀、業於昨日到滬、由儲匯局分別送達各監委、全體監察委員現定於本月二十日上午九時蒞局就職、惟並不舉行儀式、

粵廢除新稅四十三種

◎廣州十六日路透社電、財政廳宣布自七月二十一日起廢除雜稅四十三種、此舉蓋爲減輕商民負担起見、但政府將因以每年少收一百六十萬元、據稱財政廳已按照粵省復興三年計劃改革稅務程序取銷雜稅約百種、政府每年收入共已減少四百七十萬元、

陳策率圻琛兩艦

日內將來滬轉京

軍事委員會軍令處處長陳策、九日率領海圻海琛兩艦離港北返歸隊、業於十二日到達鎭海停泊、陳氏當即登岸轉往奉化小遊、外傳兩艦即將駐泊浙海巡防、陳氏則擬取道杭州先行返京云云、陳氏之友人否認此說、據謂陳氏曾電滬報告、定於日內率領兩艦來滬轉京云、（中央社）

反對簽訂美俄商約

美參議員麥卡倫

已於參院提出修正案 以期廢止互惠之稅率

◎華盛頓十五日國民社電、參議員麥卡倫不贊成美俄商約、並反對國務總理赫爾簽訂該約、今日已於參院提出修正案、擬納入現在討論中之農業調整法修正案內、以期廢止互惠稅率、麥氏謂該約爲「聖誕老人」條約、稱赫氏則爲「外交界最大之愚夫」、彼所最痛恨者、蓋因蘇俄負美債務共達七萬萬元、其中四萬萬元、爲蘇俄革命後之新債、迄今分文未還、而赫氏復與之訂立商約、故彼主張國會應即撤回其訂立互惠商約之權力云、曾稱美俄條約並非根據互惠稅率而訂、惟與之頗有關係、因總統所有之特權、即由該項法案得來者也、費氏並愼重聲明該約不違反使俄國得享與他國簽訂商約者之同等權利、其交換條件則爲俄國允在美購貨而已、至於產鋼各州所稱俄鋼輸入之後、美國鋼業將大受影響云云、費氏答稱、全美鋼業所雇工人不過三百五十四人、所產總數僅及美國用途百分之十云、

解僱工人辦法未定

華新廠裁去工人九十餘

津寶成紗廠

◎天津十六日中央社電、寶成紗廠停工後、對解僱工人辦法、尙無具體決定、惟勞方對每人發給五元解僱費、及限期五日表示反對、又華新紗廠頃因營業不振、裁去工人九十餘名、

擬由中央信託局承保

中央造幣廠火險

◎南京十六日電、中央造幣廠火災保險、向由滬各保險公司承保、現已呈請財部、擬改由中央信託局承保、

現又趨於嚴重

羅斯福之財富重行分配法案

反對者力促國會休會

◎巴黎十六日哈瓦斯社電、關於羅斯福總統所提出之財富重行分配法案、頃據經濟財政通信社接獲紐約消息云、衆院議長盤恩斯、以爲此案非討論至八月二十日左右、無可結束、喬奇亞州民主黨衆議員狄安、因而提出建議、擬向總統要求、俾將此案延至六個月後、再行提付表決、多數衆議員對於此議、咸表贊成、此在衆院設計委員會、則謂政府雖欲此案迅速通過、但委員會仍當繼續研究云、一般人以爲財富重行分配法案、現又趨於嚴重、反對此案者、現正努力促使國會休會、因此國會或將不待工作完竣、即行休會、亦屬可能、此外、關於

公用事業法案 現由參衆兩院組織混合委員會、加以研究、一般人以爲國會若不即行休會、則此案必能以極大多數、順利通過、（按公用事業法案、業由參院通過、並附加修正案、規定公用事業一切私營公司、當於七年之內、全數禁止、此項修正案、由衆議院否決之後、現正由兩院會同審查

吳鐵城抵京

◎南京十六日電、吳鐵城因最近滬市政情形、亟待向中央報告、十六日下午二時、由滬到京、擬留二三日即返滬、

陳紹寬抵厦門

◎厦門十六日電、陳紹寬乘海籌艦十六日晨抵厦、要港部及市府所屬各機關人員暨陸戰隊保安隊均到自來水碼頭迎迓、

江蘇銀行總經理 陸子冬就職

本埠訊、江蘇銀行奉令改組後、新任總經理陸子冬、於昨晨八時到行就職、並未舉行儀式、僅由常務董事許伯明代集全體行員、在三樓議事室、介紹與陸氏相見、並致詞勗勉同努力、旋本市金融界聞人前往道賀、由陸氏殷勤招待、並備茶點款客、至副經理田士泰・龔錫鑾・沈寬甫等三人、俟董事會呈請蘇省府委任後、即行就職、至董事長趙棣華、現仍在滬、擬日內召開第二次董事會議、商決修改章則等要案後即行返省報告

莆田著匪郭樞古

被所部刺死

◎厦門十六日電、莆田著匪郭樞古、在石門山爲所部曾志湯才刺斃、曾等向駐軍自首、請贖罪歸農、

關於義阿問題 各方行動一斑

◎倫敦十五日路透社電、海外貿易部大臣柯爾維爾今日在下院宣稱、在三個月內凡請領照輸運軍械者、無一曾被拒絕、惟僅有請領照輸運軍械往阿比西尼亞者、因其不合式、刻仍在考慮之中、（按英政府已決議在全局□分考慮未畢以前、不發輸運軍械赴阿之護照）、◎紐約十五日哈瓦斯社電、此間美國各界人士、頃以意阿比西尼亞兩國糾紛問題、由世界和平委員會、中央宣傳部等團體召集討論會、乃由保守黨議員韓特發起、組織委員會、（姓名）□國際法專家□□□、等名人物主持其事、該委員會擬向羅斯福總統上一請願書、要求美國政府通知意大利、謂該國如果向阿比西尼亞作戰、實非美國民意所能贊同、美國應準備以國家正義精神、出而仲裁意阿爭端云、該委員會已將此項請願書、印成五十萬份、廣爲散佈、冀其結果能有一千萬人署名簽字、

意相將赴東非校閱軍隊

意在東非軍隊 已達十八萬五千人

阿王弟談阿備戰已七個月

◎羅馬十六日路透社電、意相墨索里尼將於數日內乘飛機赴東非伊里特里、校閱集於該處之軍隊、並發對阿比西尼亞戰士之演說、此間消息靈通各界否認意國已提出解決爭案之任何建議、昨日意相宣布之新軍事計畫、各報皆於封面用大字登載、各報態度且較前更形堅決、拉伏羅法西斯日報載稱、當歐洲各相府不休的討論所謂阿比西尼亞問題之法權上的解釋、及可能的政治之調整時、首相墨索里尼則埋頭苦幹、首相今日爲政治韜略之主腦、會稱、此爲保障意國權利及光大其前途之唯一可循的途徑云、

意國發表公報 續有兩師動員

◎羅馬十五日哈瓦斯社電、本日宣傳部發表公報、宣佈意國在海陸軍方面所採取之新措置、(海軍部份見另電)、一般人相信此項公報、用意在使世界各國灼知意國軍事準備公開進行、決不受任何外國干涉之影響、按照公報說明、本日續有陸軍兩師動員、所有動員計畫、業已全部實現、軍用飛機供攻擊之用者、現有一千架之多、總計已動員之軍隊、共有十師、其中常備軍步兵五師、每師一萬三千人、卽㈠加伐格里亞師、㈡貝洛利達那師、㈢薩波達師、㈣格朗沙諾師、㈤西位師、又黨軍五師、各一萬人、卽㈠三月二十三日師、㈡四月二十一日師、㈢十月二十八日師、㈣一月三日師、㈤二月一日師、命名均係汎繫黨歷史中最重要之日期、此外常川駐紮東非屬地之軍隊、約有三萬五千名、其中脫利波利丹及西頼那加兩地、共有一萬四千人以上、伊里特利亞有三千五百人、索謀里蘭有三千二百人、倘有專門工人及技師三萬九千人、業經派往東非洲建造公路、一俟工程完竣、修葺已有道路、首相墨索里尼將親往視察、總計意國在東非洲之軍隊、連專門工人在內、全數共十八萬五千人、

◎羅馬十五日國民社電、今日政府公報載稱、意國鑒於阿比西尼亞備戰緊急、亦必須採取進一步之軍事行動云、墨索里尼卽令二師團新軍動員後、意國征非軍隊將達十六萬人、此外意屬索馬里尙有土軍甚衆、今日墨氏且徵發一九〇九年一九一〇年、及一九一二年三級之汽車駕駛員、並加派戰鬬飛機及駕駛人員赴非、一面並令軍火工廠加速趕造、墨氏本人則在威尼斯宮中、晝夜焦慮、調度一切、

英提出新建議 意方尚未答覆

◎倫敦十五日哈瓦斯社電、據聞意相墨索里尼對於召集英法意三國會議、運用一九〇六年三國條約之機構、以討論阿比西尼亞問題、認爲不能達到解決之目的、業已予以拒絕、英國方面乃於上星期抄提出新建議、主張由英法兩國駐羅馬大使與意國政府代表互相磋商、俾得參酌一九〇六年條約研究阿國問題、尤其是將意國在日內瓦方面對阿比西尼亞採取行動時、所依據之法律觀點及實質事件、共同加以討論、關於此層、消息靈通人士指出意國對於阿比西尼亞有若干不滿意處、尤其者、如阿國維持奴隸制度、及妨害該國與意國屬地間之正常商務關係皆是、故謂阿國迄未履行國聯會盟約所規定之義務、實非過甚之辭、目前意大利對於英國新建議、尙未答復、據一般人所知、各關係國間現所舉行之談判之目標、與其謂爲目標、在於和平解決爭端、無寧謂係尋覓方法解釋意國攻擊阿比西尼亞之理由較符眞相也、

國聯遭遇困難 會議延期一月

◎倫敦十五日國民社電、外相霍爾今日向下院宣稱、意阿爭執如在八月廿五日前尙未成立和解、則國聯行政院決於是日召開會議、由是觀之、國聯顯已放棄七月廿五日開會之決議矣、

◎倫敦十五日國民社電、現在外交界調解意阿爭執之努力、在於阻止國聯行政院於七月廿五日開會、有人因此建議、意阿調解委員會在七月廿五日前根據五月廿五日國聯之決議、選擇一新委員、此問題一致承認調解委員會在此時期難望有何成就、但信延長委員會之壽命、俾國聯復得度過一月、則僅有時間可資繼續談判、此實係和解意阿爭端之唯一辦法云、

◎羅馬十六日哈瓦斯社電、「意大利人民報」、本日登載一不署作者姓名之論文、傳聞係出自首相墨索里尼之手筆、文內論及國際聯合會與阿比西尼亞問題、出以諷刺之論調、謂國聯會新會所將於一九三六年一月一日落成、屆時非阿比西尼亞脫離國聯會、則歐洲一主要會員國、必將拂袖而去、「一九三六年一月一日、距目前猶有五月餘、然在此期前、國聯會情形或將大變、同情國聯會之若干會員國將相率退出、若然、國聯會名義雖存、實則等於尸居餘氣、國聯會新會所猶若無神祗之廟宇、後代青年獲覩此輝煌之建築、其將以前輩爲太不識時務歟」云云、

在美黑人助阿 招募團員訓練

◎美國福德獲玆十五日國民社電、黑人合維斯、在歐戰時曾任下級軍官、今日招募兵士、準備爲意阿開戰之時、爲阿國效勞、當局警告台氏、謂此項舉動、有背國際公法、而彼仍進行招募、謂應募之人、均係赴阿公幹遊歷、台氏曾致電阿王、稱彼擬訓練一軍、係數千人云、

◎美國密阿密十五日國民社電、此間黑人已組織阿比西尼亞協會、以促進意阿間之和平、惟如和平失敗、則該會將訓練志願團員、赴菲服務醫院及救護工作、

軍火置山洞中 山中築通地道

◎紐約十五日路透社電、阿王堂弟泰曼雅親王在此肆業、據其所言、阿王備戰已有七個月之久、係抵防意軍攻擊計、軍火皆置於山洞中、並在山中築通地道、防避天空襲擊云、

日陸軍教育總監眞崎免職

林陸相推渡邊繼任

陸軍統制强化問題 眞崎與林陸相意見衝突

◎東京十六日日聯社電、林陸相爲統制陸軍內部起見、要求教育總監眞崎大將辭職、參謀總長閑院宮亦支持陸相意見、於是眞崎遂免其本職、陸相推渡邊錠太郎大將繼任職務、

◎東京十六日日聯社電、陸軍人員調動問題中、教育總監眞崎大將之進退、曾引起世人注目、林陸相在十二日三長官會議、直接要求眞崎辭職、並求參謀總長閑院宮之同意、卽於十六日正式發令如次、軍大將眞崎甚三郎免本職、任命陸軍大將渡邊錠太郎爲教育總監兼軍事參議官、此令、眞崎總監與林陸相關於陸軍統制强化問題意見衝突、陸相因不能實行職務、遂要求眞崎辭職、

◎東京十六日日聯社電、眞崎大將原任教育總監、此次入軍事參議府、故任命渡邊錠太郎大將繼任教育總監、渡邊大將係愛知縣人、而爲築城學之大家、且性格溫厚、有學者思想、並無黨派、乃一純粹之軍人、陸軍部內亦以大將爲英國式之紳士、兼於戰術戰略均有優秀之手腕、青年將校之尊敬集於一身云、

渡邊略歷

東京十六日日聯社電、新任陸軍教育總監渡邊錠太郎、爲愛知縣人、明治七年四月出生、今年六十二歲、士官學校第五期畢業生、與軍事參議官菱刈大將、關東軍司令官南大將、爲陸軍部之有力者、曾任駐德武官、參謀部員、駐荷蘭武官、參謀部課長、步兵第二十九旅團長、陸軍大學校長、第七師團長等要職、昭和四年任航空本部長、五年轉任台灣軍司令官、六年升任陸軍大將軍事參議官、再任航空本部長、力謀日陸軍航空部之充實、至昭和八年辭航空本部長而至今日、

陸軍定期異動 將在四千以上

◎東京十六日電通社電、林陸相於十五日陸軍三長官會議、全部決定殘餘之陸軍定期異動、於午後乘汽車伺候葉山御用邸、覲見日皇、內奏三長官會議之決定事項、請其裁可後歸京、此內奏之異動範圍甚廣、涉及將級轉補待命依願預備等、其人員將在四千名以上、卽最高首腦部方面之轉與待命其範圍亦相當擴大、大約八月一日以前、可正式發表云、

◎東京十六日路透社電、軍事教育總監、爲日本帝國參謀本部要職之一、林陸相爲統一日本陸軍管理起見、欲現任總監眞崎辭職、眞崎不允、軍部乃明令免職、此爲林陸相整頓軍權之第一步驟、而對於關東軍隊尤爲注意、自九一八以後、因青年派之活動、軍權漸不統一也、日皇昨召見林陸相、准其升降軍官數千人、以期鞏固軍權之統一、

○○○○

意宣布動工建造

新潛水艇十艘

◎羅馬十五日哈瓦斯社電、政府頃按照海軍大將會議(本月初首相墨索里尼所召集)之決定、宣布動工建造新潛水艇十艘、預計今年年底可以下水、一般人以爲此項決定、係對英德海軍協定之間接答復、並爲保護軍隊及軍需品經由蘇彝士運河運往東非、增加安全之需、按意國海軍至去年九月爲止、已造成之總噸數、爲三七〇・五八九噸。

現有軍力如下

㈠戰鬬艦六艘、(其中兩艘各三萬五千噸、係於去年六月動工、尙未完成其餘四艘、各重二萬二千噸)㈡航空母艦一艘、㈢巡洋艦三十艘「其中六艘、現在船塢修理」、㈣驅逐艦一百十一艘、(其中十二艘尙未下水)、㈤潛水艇七十七艘、(共五五・五二四噸本月動工建造之十艘尙不在內、)

◎羅馬十六日哈瓦斯社電、據使者報載稱、意國新建潛艇十艘、均係「西列那式」之小型潛水艇、其排水量每艘爲六百噸、長六十公尺、闊七公尺、行駛水面速率爲每小時十五海里、每艘爲十公分口徑之大砲一尊、魚雷放射管六枚、此項潛艇、專供地中海及亞德里亞海防衛之用、意大利本有同類潛水艇計十九艘、均經證明極爲滿意、又意大利現共有潛艇七十七艘、(新建之十艘、不計在內)、其中未滿艦齡者五十六艘、其餘二十一艘、則使用均在十二年以上云、

英皇檢閱海軍

◎倫敦十六日路透社電、英皇今日乘御艇離樸資茅、赴外海校閱軍艦一百六十艘、先若干小時、卽有盛大之民衆集於自南海至樸資茅一帶各地點、昨夜天氣甚熱、故有數千人臥於海濱等處、俾今日得飽眼福、各軍艦皆油漆一新、排列十哩之遙、但曾發生一不幸事件、飛機一架、由希斯頓飛行場載客前往觀禮、起火墜地、焚斃乘客兩人、駕駛師與乘客四人皆不省人事、已送入醫院、

美巡迴法庭判決

農業調整處手續稅違法

◎波士頓十五日國民社電、今日美國巡迴法庭、判決農業調整處所訂之手續稅爲不合憲法之規定、

美政府復受一重要打擊

◎波士頓十六日路透社電、美國巡迴上訴法院、今日判決在農業整理法律下所收之手續捐、實背憲法、故美政府復受一重大打擊、豫料該案將於今秋提交最高法院、

法內閣舉行閣議

討論政府財政計劃

及鐵路公司虧耗彌補方法

謀節減六十萬萬法郎

巴黎十六日哈瓦斯社電、內閣於今晨九點三十分舉行閣議、討論政府財政計畫、及鐵路公司虧耗彌補方法、閣議並審核改良經濟狀況、及減低物價之各項方法、總計政府謀節減之額、計達六十萬萬法郎、政府要求改革稅收制度、使社會各階級均作同等之犧牲、閣議後、並將於今晚舉行部務會議、倘國務會議不能作最後決定、則原定同時頒佈代法律命令二十三道之計畫、將有改變云、

◎巴黎十六日哈瓦斯社電、內閣實行財政全權法起見、曾於本月二日、第一次頒佈關於實行減政之代法律命令、

內容包容三要點

卽㈠官吏兼職不兼薪、㈡節省國防機關行政經費、㈢設立特別委員會、建議可能的緊縮政策、當時卽聞尙有各項重要措施、須俟七月十四日國慶節以後、再行發表、玆悉今晚六時之務會議散會之後、政府卽將頒佈、

此項代法律命令

二十三道、其中十五道係關於節省支出者、俾便預算得以實行平衡八道係關於減低生活程度及經濟復興者、前項十五道代法律命令、又分爲三類、卽㈠停止糜費、㈡節減濫費、㈢大量減政、此外尙有種種特殊措施、用以平均各級人民之負担、晨報載稱、「政府努力減政、範圍甚大、國庫因此可撙節一百萬萬法郎」事業報載稱、「一依照財政部長雷尼哀之減政計畫、凡公務員、僱員、鐵道員之薪工、以及參戰軍人之恩俸、均當酌量裁減、」惟礦工工資、失業救濟金、社會事業基金、則照常撥付、至參戰軍人之恩俸、亦當重行以審查、歐戰陣亡軍士所遺嫠婦、其有再醮者、則不再給予其亡夫所當領之恩俸云、

空前長時間閣議

◎巴黎十六日路透社電、法內閣準備今夜發表縮減預算節少之新命令與法律、故刻正舉行破天荒長時間閣議、自今晨九時半起開會、直至午後一時五分止、閣員旋與賴伐爾總理同進午餐、一時三刻重行集議、六時復赴總統府、以勒白崙總統爲主席、繼續開會、

繡山水法

(嫡)

繡山水全係佈景的工作、四時的山色不同、景緻各異、很不容易用一個方法來概括的、大約如山水峻嶺的、當先用平繡法、綴線爲底、隨他的高低、上下以爲厚薄、並宜先用紙捻細線繡出山石邊棱、和他堆疊突兀的層次、然後用插繡的方法、使他顯出高低明暗、山石的顏色有變化不一者、宜悉照圖樣的顏色、一一細用絲線補繡、如果有二三層交互的、當用暈染插繡的方法來刺繡、山石靑苔、大的攔果平繡、細的用點繡、或針針細結、或結合一片成團、水中微波、可依他的波紋蜿蜒的狀態、用細線層層緊密鋪紋、大浪須用斜針鋪紋、小浪先用網繡、後用挑羅法、每間一線、絲限左近、挑於大浪小浪之間、使成水紋、山中瀑布、大概中間用網繡、左右略餘間隔、再用網繡法、水面噴出的浪花、用細線平繡或點繡亦可、各遠山及兩旁群峰、則用插繡的方法點綴之、精細者、須用挑羅法細密挑繡、能兼用和針暈繡的方法、那是更妙了、

閒話 唸別字

(小書)

關於京戲伶人唸別字、事雖微細、倒也是值得討論的事○他們在演劇時、講到唸別字、有的這簡直是沒有辦法○有的明知前輩錯於前、不思改革、反跟着錯於後、最奇者、一般票友們、也跟着唸錯○雖然有時一齣戲中的詞句、通與不通、那是另一問題○(「空城計」孔明升帳時的引子「羽扇綸巾……兩代賢臣」「賢臣」兩字、這固然是劇作者之疏忽錯誤點、然離本題太遠、故不談○)但有些劇中明明是寫着這字、可是他們卻不讀此字本音○比如伶人們第一次自己覺得唸錯了、那末下次總可改了吧、但臨了仍舊一錯到底、永不見改○(雖然伶界頗不乏博學者、惜不見勇於改錯字)○現在的伶人們正患着「秀才不識字讀半邊」的最大毛病○譬如：

(一)「四郞探母」這一齣戲、不用說在北平、就是在上海、差不多是婦孺皆知了○無論內外行、祗要稍懂京戲的人、誰都能哼上幾句「楊延輝坐宮院……」的確是一種普遍的現象○但在這一段西皮慢板、由慢板轉入二六後的「……將楊字拆木昜四配良緣……」、這「木昜」兩字、現在竟被唱爲「木易」○「昜」與「易」字面雖似略同、可是讀音已大不相同、祗差一橫、○按「昜」應唸作揚○

(二)「南天門」出場幾句搖板後、接下便是生且合唱之西皮原板、其中一句、生唱「我朝中出逆臣擾亂家邦」的「擾」字、已被公認爲「憂」○按「擾」日沙切音繞、「憂」衣休切尤韻○

(三)「玉堂春」流水板中的「……王知縣受賄一千兩、合衙分贓八百銀……」之「賄」、虎腿切賄韻俗讀作毀音、而被唱成了「有」字○還有「賄」字讀「會」字……等等

總之、伶人之唸別字、由來已久、大概不外乎(一)當時伶人授徒技藝時、都用口傳、但那時的伶人識字不多、以致造成這種錯誤○(二)雖有少數伶人明知這字係節讀唸錯、自己沒有主張、不肯擅改○(三)一般評劇者、對於伶人唸別字、素不注意、致積沿成習、有且明知故犯○(記得有次在×舞台聆聽伶×××演「盜宗卷」、該伶去張蒼、當張蒼到陳平之門前、見無人迎他、照例的說「吓過老兒請我過府飲宴爲何自斟自飲起來了、……待我在咳嗽一聲、他必然下位迎接於我○」接着便來了一聲「唔嘿」○明明說是「咳嗽」、他偏偏唸成「亥嗽」、豈非笑話○本來「咳嗽」兩字、誰都懂得、給他這麼「亥嗽」、可把我迷惑住了○因該劇該伶連演兩次我連往聽兩次、因此我證明我的耳朶沒有毛病○)

因此我便連想到戲劇是教育工具之一、因爲一般不識字的人們、可藉此輸給他們些歷史上的智識○況且平劇比較接近大衆些、故此一般目不識丁者、便知道「三國志」上有諸葛亮劉關張……等人物

冠生園淨素西點 每打三角 素餅乾 每袋一角

京滬·滬杭甬路行車時刻表

(廿三年七月一日起實行)

京滬線 上行車 下行車

[illegible]

滬杭線 下行車 上行車

[illegible]